

# СОВЕТ ДЕПУТАТОВ ЗАТО АЛЕКСАНДРОВСК МУРМАНСКОЙ ОБЛАСТИ

## РЕШЕНИЕ 04.10.2017 № 83

### О принятии новой редакции Правил благоустройства территории ЗАТО Александровск

(в редакции решений Совета депутатов ЗАТО Александровск от 03.12.2019 № 73,  
от 07.10.2020 № 46, от 06.06.2023 № 40)

В соответствии с Федеральным законом от 06.10.2003 № 131-ФЗ "Об общих принципах организации местного самоуправления в Российской Федерации", на основании пункта 25 части 1 статьи 10 Устава ЗАТО Александровск, с учетом протокола публичных слушаний по проекту правил благоустройства территории ЗАТО Александровск и заключения о результатах публичных слушаний по проекту правил благоустройства территории ЗАТО Александровск, Совет депутатов ЗАТО Александровск решил:

1. Принять новую редакцию Правил благоустройства территории ЗАТО Александровск (приложение к настоящему решению).

2. С даты вступления настоящего решения в силу признать утратившими силу:

- решение Совета депутатов ЗАТО Александровск от 10.12.2012 № 86 «Об утверждении Правил благоустройства территории ЗАТО Александровск»;

- решение Совета депутатов ЗАТО Александровск от 28.01.2016 № 3 «О внесении изменений в Правила благоустройства территории ЗАТО Александровск»;

- решение Совета депутатов ЗАТО Александровск от 22.11.2016 № 82 «О внесении изменений в Правила благоустройства территории ЗАТО Александровск».

3. Настоящее решение вступает в силу после его официального опубликования.

И. о. Главы ЗАТО Александровск  
В.В. Тимохин

Приложение  
к решению Совета депутатов  
ЗАТО Александровск  
от 04.10.2017 № 83

## ПРАВИЛА БЛАГОУСТРОЙСТВА ТЕРРИТОРИИ ЗАТО АЛЕКСАНДРОВСК (новая редакция)

### ОГЛАВЛЕНИЕ

1.		Общие
положения.....		
.....	9	
2.	Элементы	благоустройства
территории.....		
.....	20	

Документ подписан электронно-цифровой подписью:  
 Владелец: АДМИНИСТРАЦИЯ МУНИЦИПАЛЬНОГО ОБРАЗОВАНИЯ ГОРОДСКОЙ ОКРУГ  
 ЗАКРЫТОЕ АДМИНИСТРАТИВНО-ТЕРРИТОРИАЛЬНОЕ ОБРАЗОВАНИЕ АЛЕКСАНДРОВСК  
 МУРМАНСКОЙ ОБЛАСТИ  
 Емейл: mazitovia@zato-a.ru  
 Должность: Глава ЗАТО Александровск"ул. Флотская  
 Дата подписи: 15.06.2023 12:44:43

2.1.	Элементы инженерной подготовки и защиты территории.....	20	
2.2.	Озеленение.....	22	
2.3.	покрытий.....	23	Виды
2.4.	Ограждения.....	24	
2.5.	поверхностей.....	25	Сопряжения
	Бортовые камни.....	25	
	Ступени, пандусы.....	26	лестницы,
2.6.	Малые архитектурные формы.....	26	
	Водные устройства.....	27	
	Мебель для территорий муниципального образования.....	27	
	Уличное оборудование.....	28	коммунально-бытовое
	Уличное оборудование.....	28	техническое
	Игровое и спортивное оборудование.....	29	
	Игровое оборудование.....	29	
	Спортивное оборудование.....	29	
	Освещение и осветительное оборудование.....	30	

Документ подписан электронно-цифровой подписью:  
Владелец: АДМИНИСТРАЦИЯ МУНИЦИПАЛЬНОГО ОБРАЗОВАНИЯ ГОРОДСКОЙ ОКРУГ  
ЗАКРЫТОЕ АДМИНИСТРАТИВНО-ТЕРРИТОРИАЛЬНОЕ ОБРАЗОВАНИЕ АЛЕКСАНДРОВСК  
МУРМАНСКОЙ ОБЛАСТИ  
Емейл: mazitovia@zato-a.ru  
Должность: Глава ЗАТО Александровск"ул. Флотская  
Дата подписи: 15.06.2023 12:44:43

Функциональное освещение.....	30
Архитектурное освещение.....	30
Световая информация.....	31
Источники света.....	31
Освещение транспортных и пешеходных зон.....	31
Режим работы осветительных установок.....	32
2.7. Рекламные и информационные конструкции.....	32
2.8. Некапитальные нестационарные сооружения.....	35
2.9. Оформление и оборудование зданий и сооружений.....	36
2.10. Площадки.....	38
Детские площадки.....	38
Площадки отдыха и досуга.....	39
Спортивные площадки.....	40
Площадки для установки контейнеров для сборки твердых коммунальных отходов.....	40
Площадки для выгула собак.....	42
Площадки для дрессировки собак.....	42

Площадки				
автостоянок.....				
.....				43
2.11.				
коммуникации.....				Пешеходные
.....				43
Основные				пешеходные
коммуникации.....				
.....				44
Второстепенные				пешеходные
коммуникации.....				
.....				45
2.12.				Транспортные
проезды.....				
.....				45
2.13.	Знаки	информирования	об	объектах
притяжения.....				
.....				46
3.	Благоустройство	на	территориях	общественного
назначения.....				
.....				46
3.1.				Общие
положения.....				
.....				46
3.2.				Общественные
пространства.....				
.....				46
3.3.	Участки	и		специализированные
зоны.....				
.....				47
общественной				
застройки.....				
.....				47
4.	Благоустройство	на	территориях	жилого
назначения.....				
.....				48
4.1.				Общие
положения.....				
.....				48
4.2.				Общественные
пространства.....				
.....				48
4.3.		Участки		жилой
застройки.....				
.....				49
4.4.		Участки		образовательных
организаций.....				
.....				51

Документ подписан электронно-цифровой подписью:  
Владелец: АДМИНИСТРАЦИЯ МУНИЦИПАЛЬНОГО ОБРАЗОВАНИЯ ГОРОДСКОЙ ОКРУГ  
ЗАКРЫТОЕ АДМИНИСТРАТИВНО-ТЕРРИТОРИАЛЬНОЕ ОБРАЗОВАНИЕ АЛЕКСАНДРОВСК  
МУРМАНСКОЙ ОБЛАСТИ  
Емейл: mazitovia@zato-a.ru  
Должность: Глава ЗАТО Александровск"ул. Флотская  
Дата подписи: 15.06.2023 12:44:43

4.5.	Площадки	длительного	и	кратковременного	
хранения.....					
.....51					
	автотранспортных				
средств.....					
.....51					
4.6.	Стоянка	разукомплектованных		транспортных	
средств.....					
.....52					
5.	Благоустройство	на	территориях	рекреационного	
назначения.....					
.....52					
5.1.					Общие
положения.....					
.....52					
5.2.					Зоны
отдыха.....					
.....53					
5.3.					
Парки.....					
.....54					
	Многофункциональный				
парк.....					
.....54					
	Специализированные				
парки.....					
.....54					
	Парк				жилого
района.....					
.....55					
5.4.					Бульвары,
скверы.....					
.....55					
6.	Благоустройство	на	территориях	производственного	
назначения.....					
.....55					
6.1.					Общие
положения.....					
.....55					
6.2.	Озелененные	территории		производственного	
назначения.....					
.....55					
7.	Объекты благоустройства	на территориях	транспортных	и инженерных	
коммуникаций.....					
.....56					
7.1.					Общие
положения.....					
.....56					

7.2.	Улицы	и			
дороги.....					56
7.3.					
Площади.....					57
7.4.				Пешеходные	
переходы.....					57
7.5.	Технические	зоны	транспортных,	инженерных	
коммуникаций,.....					58
водоохранные					
зоны.....					58
7.6.	Особые	требования	к	доступности	городской
среды.....					58
8.	Эксплуатация	объектов	и		элементов
благоустройства.....					59
8.1.	Общие	требования	к		содержанию
объектов.....					59
и					элементов
благоустройства.....					59
8.2.					Уборка
территорий.....					61
Границы		участков			уборки
территорий.....					62
Осуществление					уборки
территорий.....					65
Особенности	уборки	территорий	в	весенне-летний	период.....
.....					67
Особенности	уборки	территорий	в	осенне-зимний	период.....
.....					67
Особенности	содержания	общего	имущества	в	многоквартирном.....
.....					69
доме	и	уборки		придомовых	территорий.....
.....					69

Документ подписан электронно-цифровой подписью:  
 Владелец: АДМИНИСТРАЦИЯ МУНИЦИПАЛЬНОГО ОБРАЗОВАНИЯ ГОРОДСКОЙ ОКРУГ  
 ЗАКРЫТОЕ АДМИНИСТРАТИВНО-ТЕРРИТОРИАЛЬНОЕ ОБРАЗОВАНИЕ АЛЕКСАНДРОВСК  
 МУРМАНСКОЙ ОБЛАСТИ  
 Емейл: mazitovia@zato-a.ru  
 Должность: Глава ЗАТО Александровск"ул. Флотская  
 Дата подписи: 15.06.2023 12:44:43

Обращение					с
отходами.....					70
8.3.	Содержание				элементов
благоустройства.....					73
Содержание		зданий			и
сооружений.....					73
Содержание	озелененных	территорий		и	зеленых
насаждений.....					74
Содержание		освещения		и	осветительного
оборудования.....					76
Содержание	памятных	(мемориальных)		объектов	и
объектов.....					76
городской					
скульптуры.....					76
Содержание					
площадок.....					76
Содержание		лестниц,			пандусов,
ограждений.....					76
Содержание		рекламных		и	информационных
конструкций.....					77
Содержание					нестационарных
объектов.....					77
8.4.	Содержание				водных
объектов.....					78
8.5.	Содержание	территорий	массивов		боксовых
гаражей.....					78
8.6.	Содержание	участков	индивидуальной		жилой
застройки.....					79
8.7.	Общие	требования		к	содержанию
животных.....					79
в					городской
среде.....					79

8.8.	Содержание	строительных	площадок	на	строющихся	
площадок.....						80
.....	Содержание	строительных	площадок	на	строющихся	и.....
.....						80
	законсервированных					объектах.....
.....						80
	Содержание	территорий	в	местах	производства	земляных
работ.....						.....
.....						80
8.9.	Праздничное				оформление	
города.....						82
.....	9. Формы и механизмы общественного участия в принятии решений и реализации проектов комплексного благоустройства и развития городской среды территорий муниципального образования ЗАТО Александровск.....					83
.....						83
9.1.	Общие положения. Задачи, эффективность и формы общественного участия.....					83
9.2.	Основные решения.....					84
.....						84
9.3.	Принципы		организации		общественного	соучастия.....
.....						84
9.4.		Формы			общественного	соучастия.....
.....						85
9.5.		Механизмы			общественного	участия.....
.....						86
10.	Контроль	за	выполнением	Правил	и	ответственность.....
.....						87
	за				их	нарушение.....
.....						87
	Рекомендуемые					параметры.....
.....						88
	Таблица	1.	Зависимость	уклона	пандуса	от
подъема.....						высоты
.....						88



Документ подписан электронно-цифровой подписью:  
 Владелец: АДМИНИСТРАЦИЯ МУНИЦИПАЛЬНОГО ОБРАЗОВАНИЯ ГОРОДСКОЙ ОКРУГ  
 ЗАКРЫТОЕ АДМИНИСТРАТИВНО-ТЕРРИТОРИАЛЬНОЕ ОБРАЗОВАНИЕ АЛЕКСАНДРОВСК  
 МУРМАНСКОЙ ОБЛАСТИ  
 Емейл: mazitovia@zato-a.ru  
 Должность: Глава ЗАТО Александровск"ул. Флотская  
 Дата подписи: 15.06.2023 12:44:43

Таблица	2.	Минимальные	расстояния
безопасности.....			
	88		
при		размещении	игрового
оборудования.....			
	88		
Таблица	3.	Требования	к игровому
оборудованию.....			
	88		
Таблица	4.	Комплексное	благоустройство
территории.....			
	89		
в	зависимости	от	рекреационной
нагрузки.....			
	89		
Таблица	5.	Ориентировочный	уровень
предельной.....			
	90		
рекреационной			
нагрузки.....			
	90		
ПОСАДКА			
ДЕРЕВЬЕВ.....			
			91
Таблица	6.	Рекомендуемые	расстояния посадки
деревьев.....			
	91		
в	зависимости	от	категории
улицы.....			
	91		
Приложение			№
2.....			
		91	
РЕКОМЕНДУЕМЫЙ	РАСЧЕТ	ШИРИНЫ	ПЕШЕХОДНЫХ
КОММУНИКАЦИЙ.....			
	91		
Пропускная		способность	пешеходных
коммуникаций.....			
	92		
Приложение			№
3.....			
		92	
ПРИЕМЫ.....			
			92
БЛАГОУСТРОЙСТВА	НА	ТЕРРИТОРИЯХ	РЕКРЕАЦИОННОГО
НАЗНАЧЕНИЯ.....			
	92		

Документ подписан электронно-цифровой подписью:  
 Владелец: АДМИНИСТРАЦИЯ МУНИЦИПАЛЬНОГО ОБРАЗОВАНИЯ ГОРОДСКОЙ ОКРУГ  
 ЗАКРЫТОЕ АДМИНИСТРАТИВНО-ТЕРРИТОРИАЛЬНОЕ ОБРАЗОВАНИЕ АЛЕКСАНДРОВСК  
 МУРМАНСКОЙ ОБЛАСТИ  
 Емейл: mazitovia@zato-a.ru  
 Должность: Глава ЗАТО Александровск"ул. Флотская  
 Дата подписи: 15.06.2023 12:44:43

Таблица 1.	Организация	аллей	и	дорог	парка,	
лесопарка.....						92
.....	и	других		крупных	объектов	
рекреации.....						92
.....	Таблица 2.	Организация		площадок	городского	
парка.....						94
.....	Таблица 3.	Площади	и	пропускная	способность	
парковых.....						96
.....						
сооружений						
площадок.....						96
.....	Приложение					№
4.....						97
.....	ПРИЕМЫ.....					97
.....						
БЛАГОУСТРОЙСТВА	НА	ТЕРРИТОРИЯХ		ПРОИЗВОДСТВЕННОГО	НАЗНАЧЕНИЯ.....	97
..97						
Благоустройство					производственных	
объектов.....						97
.....						
различных						
отраслей.....						97
.....	Приложение					№
5.....						99
.....	ВИДЫ	ПОКРЫТИЯ	ТРАНСПОРТНЫХ	И	ПЕШЕХОДНЫХ	
КОММУНИКАЦИЙ.....						99
.....	Таблица 1.		Покрытия		транспортных	
коммуникаций.....						99
.....	Таблица 2.		Покрытия		пешеходных	
коммуникаций.....						100
.....						

## 1. Общие положения.

1.1. Цели и задачи настоящих Правил:

- а) формирование комфортной, современной городской среды на территории ЗАТО Александровск;
- б) обеспечение и повышение комфортности условий проживания граждан;

Документ подписан электронно-цифровой подписью:  
Владелец: АДМИНИСТРАЦИЯ МУНИЦИПАЛЬНОГО ОБРАЗОВАНИЯ ГОРОДСКОЙ ОКРУГ  
ЗАКРЫТОЕ АДМИНИСТРАТИВНО-ТЕРРИТОРИАЛЬНОЕ ОБРАЗОВАНИЕ АЛЕКСАНДРОВСК  
МУРМАНСКОЙ ОБЛАСТИ  
Емейл: mazitovia@zato-a.ru  
Должность: Глава ЗАТО Александровск"ул. Флотская  
Дата подписи: 15.06.2023 12:44:43

в) поддержание и улучшение санитарного и эстетического состояния территории ЗАТО Александровск;

г) содержание территорий ЗАТО Александровск и расположенных на таких территориях объектов, в том числе территорий общего пользования, земельных участков, зданий, строений, сооружений, прилегающих территорий, содержание и обеспечение сохранности элементов благоустройства;

д) формирование архитектурного облика в населенных пунктах на территории ЗАТО Александровск с учетом особенностей пространственной организации, исторических традиций и природного ландшафта;

е) установление требований к благоустройству и элементам благоустройства территории муниципального образования, установление перечня мероприятий по благоустройству территории ЗАТО Александровск, порядка и периодичности их проведения;

ж) обеспечение доступности территорий ЗАТО Александровск, объектов социальной, инженерной и транспортной инфраструктур и предоставляемых услуг для инвалидов и иных лиц, испытывающих затруднения при самостоятельном передвижении (далее - МГН), получении ими услуг, необходимой информации или при ориентировании в пространстве;

з) создание условий для ведения здорового образа жизни граждан, включая активный досуг и отдых, физическое развитие.

1.2. Требования, установленные настоящими Правилами применяются при разработке проектной документации по благоустройству территорий, выполнению мероприятий по благоустройству и содержанию объектов благоустройства территории ЗАТО Александровск.

1.3. Проектирование, строительство и эксплуатация объектов благоустройства различного функционального назначения должны обеспечивать требования по охране и поддержанию здоровья человека, охраны исторической и природной среды, создавать технические возможности беспрепятственного передвижения маломобильных групп населения по территории муниципального образования, способствовать коммуникациям и взаимодействию граждан и сообществ и формированию новых связей между ними.

1.5. Инструкции, регламенты, положения и иные локальные акты, регулирующие вопросы благоустройства ЗАТО Александровск не должны противоречить требованиям настоящих Правил.

1.6. Настоящие правила действуют на всей территории ЗАТО Александровск и являются обязательными для исполнения всеми физическими, юридическими лицами, независимо от их организационно-правовых форм и индивидуальными предпринимателями.

1.7. В настоящих Правилах применяются следующие термины с соответствующими определениями:

Благоустройство территорий – комплекс мероприятий по содержанию территории, а также по проектированию и размещению объектов благоустройства, направленных на обеспечение и повышение комфортности условий проживания граждан, поддержание и улучшение санитарного и эстетического состояния территории.

Городская среда — это совокупность природных, архитектурно-планировочных, экологических, социально-культурных и других факторов, характеризующих среду обитания на определенной территории и определяющих комфортность проживания на

этой территории. В целях настоящих Правил понятие «городская среда» применяется как к городским, так и к сельским поселениям на территории ЗАТО Александровск.

Земляные работы - работы, связанные со вскрытием грунта на глубину более 30 сантиметров (за исключением пахотных работ), забивкой и погружением свай, бурением скважин, возведением объектов и сооружений всех видов, прокладкой, переустройством, ремонтом подземных и наземных сетей инженерно-технического обеспечения, устройством стационарных или временных ограждений, а также отсыпка грунтом на высоту более 50 сантиметров.

Знаки транспортных коммуникаций - дорожные знаки и указатели, регламентирующие движение автотранспорта, в границах территории ЗАТО Александровск.

Знаки инженерных коммуникаций - знаки, устанавливаемые в целях информирования о городских подземных инженерных сетях и сооружениях, для обеспечения их эксплуатации и сохранности при производстве земляных и строительных работ.

Знаки городской навигации - указатели, устанавливаемые в целях ориентирования жителей и гостей города при перемещении по городу и информирования населения о событиях городской жизни.

Контейнер для сбора отходов – мусоросборник, предназначенный для складирования твердых коммунальных отходов и их механизированной погрузки.

Крупногабаритные отходы - твердые коммунальные отходы (бытовая техника, сантехническое оборудование, мебель, металлические и деревянные конструкции, иные отходы из жилищ и бытовых помещений организаций, размер которых не позволяет осуществлять их накопление в стандартных контейнерах для бытовых отходов).

Красные линии - в градостроительной документации линии, которые обозначают существующие, планируемые (изменяемые либо вновь образуемые) границы территории общего пользования, границы земельных участков, на которых расположены линии электропередач, линии связи (в том числе линейно-кабельные), трубопроводы, автомобильные дороги, железнодорожные линии и другие подобные сооружения (далее также - линейные объекты).

Качество городской среды - комплексная характеристика территории и ее частей, определяющая уровень комфорта повседневной жизни для различных слоев населения.

Критерии качества городской среды - количественные и поддающиеся измерению параметры качества городской среды.

Комплексное развитие городской среды – улучшение, обновление, трансформация, использование лучших практик и технологий на всех уровнях жизни поселения, в том числе развитие инфраструктуры, системы управления, технологий, коммуникаций между горожанами и сообществами.

Капитальный ремонт автомобильной дороги - комплекс работ по замене и (или) восстановлению конструктивных элементов автомобильной дороги, дорожных сооружений и (или) их частей, выполнение которых осуществляется в пределах установленных допустимых значений и технических характеристик класса и категории автомобильной дороги и при выполнении которых затрагиваются конструктивные и иные характеристики надежности и безопасности автомобильной дороги и не изменяются границы полосы отвода автомобильной дороги.

Документ подписан электронно-цифровой подписью:  
Владелец: АДМИНИСТРАЦИЯ МУНИЦИПАЛЬНОГО ОБРАЗОВАНИЯ ГОРОДСКОЙ ОКРУГ  
ЗАКРЫТОЕ АДМИНИСТРАТИВНО-ТЕРРИТОРИАЛЬНОЕ ОБРАЗОВАНИЕ АЛЕКСАНДРОВСК  
МУРМАНСКОЙ ОБЛАСТИ  
Емейл: mazitovia@zato-a.ru  
Должность: Глава ЗАТО Александровск"ул. Флотская  
Дата подписи: 15.06.2023 12:44:43

Нестационарные объекты мелкорозничной торговли - автолавки, автоприцепы, летние кафе, палатки, лотки, тележки, пивные шатры, тентовые павильоны.

Нормируемый комплекс элементов благоустройства - необходимое минимальное сочетание элементов благоустройства для создания на территории муниципального образования экологически благоприятной и безопасной, удобной и привлекательной среды. Нормируемый комплекс элементов благоустройства устанавливается в составе местных норм и правил благоустройства территории органом местного самоуправления.

Оценка качества городской среды - процедура получения объективных свидетельств о степени соответствия элементов городской среды на территории муниципального образования установленным критериям для подготовки и обоснования перечня мероприятий по благоустройству и развитию территории в целях повышения качества жизни населения и привлекательности территории.

Общественные пространства (территории) - это территории ЗАТО Александровск, которые постоянно доступны для населения в том числе площади, набережные, улицы, пешеходные зоны, скверы, парки, а также территории, просматриваемые с них, в том числе озелененные территории, центры притяжения, береговые полосы водных объектов общего пользования, и другие объекты, которыми беспрепятственно пользуется неограниченный круг лиц. Статус общественного пространства предполагает отсутствие платы за посещение. Общественные пространства могут использоваться резидентами и гостями муниципального образования в различных целях, в том числе для общения, отдыха, занятия спортом, образования, проведения собраний граждан, осуществления предпринимательской деятельности, с учетом требований действующего законодательства.

Объекты благоустройства территории - территории ЗАТО Александровск, на которых осуществляется деятельность по благоустройству, например:

- районы, микрорайоны, кварталы и иные элементы планировочной структуры населенных пунктов;

- территории общего пользования (далее - общественные территории), в том числе площади, улицы, проезды, набережные, береговые полосы водных объектов общего пользования, скверы, парки и другие территории, которыми беспрепятственно пользуется неограниченный круг лиц;

- территории, прилегающие к многоквартирным домам (далее - дворовые территории), с расположенными на них объектами, предназначенными для обслуживания и эксплуатации таких домов, и элементами благоустройства этих территорий, в том числе парковками (парковочными местами), тротуарами и автомобильными дорогами, включая автомобильные дороги, образующие проезды к территориям, прилегающим к многоквартирным домам;

- детские игровые и детские спортивные площадки;

- инклюзивные детские игровые площадки и инклюзивные детские спортивные площадки, предусматривающие возможность для игр, в том числе совместных, детей, у которых отсутствуют ограничения здоровья, препятствующие физической активности, и детей с ограниченными возможностями здоровья (далее - инклюзивные детские площадки);

- спортивные площадки, спортивные комплексы для занятий активными видами спорта, площадки, предназначенные для спортивных игр на открытом воздухе, спортивно-общественные кластеры (далее - спортивные площадки);

Документ подписан электронно-цифровой подписью:  
Владелец: АДМИНИСТРАЦИЯ МУНИЦИПАЛЬНОГО ОБРАЗОВАНИЯ ГОРОДСКОЙ ОКРУГ  
ЗАКРЫТОЕ АДМИНИСТРАТИВНО-ТЕРРИТОРИАЛЬНОЕ ОБРАЗОВАНИЕ АЛЕКСАНДРОВСК  
МУРМАНСКОЙ ОБЛАСТИ  
Емейл: mazitovia@zato-a.ru  
Должность: Глава ЗАТО Александровск"ул. Флотская  
Дата подписи: 15.06.2023 12:44:43

- инклюзивные спортивные площадки, предусматривающие возможность для занятий физкультурой и спортом взрослыми людьми с ограниченными возможностями здоровья (далее - инклюзивные спортивные площадки);

- велокоммуникации (в том числе велопешеходные и велосипедные дорожки, тропы, аллеи, полосы для движения велосипедного транспорта);

- пешеходные коммуникации (в том числе пешеходные тротуары, дорожки, тропы, аллеи, эспланады, мосты, пешеходные улицы и зоны);

- места размещения нестационарных торговых объектов;

- проезды, не являющиеся элементами поперечного профиля улиц и дорог (в том числе местные, внутриворонные и внутриквартальные проезды, проезды хозяйственные для посадки и высадки пассажиров, для автомобилей скорой помощи, пожарных, аварийных служб, проезды на площадках, а также проезды, обеспечивающие возможность въезда-съезда транспортных средств на улицу или дорогу с пересекаемых или примыкающих улиц или дорог и с прилегающих территорий);

- кладбища и мемориальные зоны;

- площадки отстойно-разворотные, остановочные, для отстоя грузовых машин перед ограждением и (или) въездом на территорию, прилегающую к зданиям, строениям, сооружениям и иным объектам;

- площадки пикниковые, барбекю, танцевальные, для отдыха и досуга, проведения массовых мероприятий, размещения аттракционов, средств информации;

- площадки, предназначенные для хранения транспортных средств (в том числе плоскостные открытые стоянки автомобилей и других мототранспортных средств, коллективные автостоянки (далее - автостоянки), парковки (парковочные места), площадки (места) для хранения (стоянки) велосипедов (велопарковки и велосипедные стоянки), кемпстоянки;

- зоны транспортных, инженерных коммуникаций;

- водоохранные зоны;

- площадки для выгула и дрессировки животных;

- контейнерные площадки и площадки для складирования отдельных групп коммунальных отходов;

- другие территории муниципального образования.

Проезд - дорога, примыкающая к проезжим частям жилых и магистральных улиц, разворотным площадкам.

Проект благоустройства - документация, содержащая материалы в текстовой и графической форме и определяющая проектные решения (в том числе цветовые) по благоустройству территории и иных объектов благоустройства;

Развитие объекта благоустройства - осуществление работ, направленных на создание новых или повышение качественного состояния существующих объектов благоустройства, их отдельных элементов.

Реконструкция автомобильной дороги - комплекс работ, при выполнении которых осуществляется изменение параметров автомобильной дороги, ее участков, ведущее к изменению класса и (или) категории автомобильной дороги либо влекущее за собой изменение границы полосы отвода автомобильной дороги.

Ремонт автомобильной дороги - комплекс работ по восстановлению транспортно-эксплуатационных характеристик автомобильной дороги, при выполнении которых не затрагиваются конструктивные и иные характеристики надежности и безопасности автомобильной дороги.

Документ подписан электронно-цифровой подписью:  
Владелец: АДМИНИСТРАЦИЯ МУНИЦИПАЛЬНОГО ОБРАЗОВАНИЯ ГОРОДСКОЙ ОКРУГ  
ЗАКРЫТОЕ АДМИНИСТРАТИВНО-ТЕРРИТОРИАЛЬНОЕ ОБРАЗОВАНИЕ АЛЕКСАНДРОВСК  
МУРМАНСКОЙ ОБЛАСТИ  
Емейл: mazitovia@zato-a.ru  
Должность: Глава ЗАТО Александровск"ул. Флотская  
Дата подписи: 15.06.2023 12:44:43

Ремонт объекта благоустройства - устранение недостатков и неисправностей, модернизация и реставрация объекта благоустройства.

Содержание объекта благоустройства - поддержание в надлежащем техническом, физическом, эстетическом состоянии объектов благоустройства, их отдельных элементов.

Санитарная очистка территории - комплекс организационных и технических мероприятий по сбору, вывозу и обезвреживанию отходов производства и потребления.

Специализированная организация - организация независимо от ее организационно-правовой формы или индивидуальный предприниматель, имеющие в соответствии с законодательством право на оказание определенного вида услуг.

Субъекты городской среды - жители населенного пункта, представители общественных, деловых организаций, органов власти и других субъектов социально-экономической жизни, участвующие и влияющие на развитие населенного пункта.

Твердые коммунальные отходы (ТКО) - отходы, образующиеся в жилых помещениях в процессе потребления физическими лицами, а также товары, утратившие свои потребительские свойства в процессе их использования физическими лицами в жилых помещениях в целях удовлетворения личных и бытовых нужд. К твердым коммунальным отходам также относятся отходы, образующиеся в процессе деятельности юридических лиц, индивидуальных предпринимателей и подобные по составу отходам, образующимся в жилых помещениях в процессе потребления физическими лицами.

Твердое покрытие - дорожное покрытие в составе дорожных одежд.

Уборка территорий - виды деятельности, связанные со сбором, вывозом в специально отведенные места отходов производства и потребления, другого мусора, снега, мероприятия, направленные на обеспечение экологического и санитарно-эпидемиологического благополучия населения и охрану окружающей среды.

Территории общественного назначения - территории ЗАТО Александровск, предназначенные для размещения медицинских и образовательных организаций, организаций культуры, торговли, общественного питания, коммунально-бытового назначения, предпринимательской деятельности, другие участки и зоны с активным посещением населения, а также участки и зоны организаций с ограниченным или закрытым режимом посещения.

Территории жилого назначения - территории ЗАТО Александровск, предназначенные для размещения жилых домов, жилых групп, микрорайонов, жилых районов, а также организаций обслуживания населения.

Территории рекреационного назначения - территории ЗАТО Александровск, предназначенные для размещения зон отдыха, парков, скверов, бульваров, городских лесов, других объектов рекреации и используемые населением для активного и тихого отдыха, развлечения, прогулок, занятий физической культурой и спортом.

Территории производственного назначения - территории ЗАТО Александровск, предназначенные для размещения промышленных, коммунальных, складских объектов и объектов их обслуживания, а также территории санитарно-защитных зон.

Территории транспортных коммуникаций - территории ЗАТО Александровск, предназначенные для размещения улично-дорожной сети, площадей, пешеходных переходов, сооружений транспортной инфраструктуры и технических зон транспортных коммуникаций.

Документ подписан электронно-цифровой подписью:  
Владелец: АДМИНИСТРАЦИЯ МУНИЦИПАЛЬНОГО ОБРАЗОВАНИЯ ГОРОДСКОЙ ОКРУГ  
ЗАКРЫТОЕ АДМИНИСТРАТИВНО-ТЕРРИТОРИАЛЬНОЕ ОБРАЗОВАНИЕ АЛЕКСАНДРОВСК  
МУРМАНСКОЙ ОБЛАСТИ  
Емейл: mazitovia@zato-a.ru  
Должность: Глава ЗАТО Александровск"ул. Флотская  
Дата подписи: 15.06.2023 12:44:43

Территории инженерных коммуникаций - территории ЗАТО Александровск, предназначенные для размещения магистральных коллекторов и трубопроводов, линий высоковольтных передач, кабелей высокого и низкого напряжения, слабых токов, иных сооружений инженерной инфраструктуры, их санитарно-защитных и охранных зон.

Озелененные территории - объекты благоустройства на территории рекреационного назначения и участки зеленых насаждений в составе территорий общественного, жилого, производственного назначений, территорий транспортных и инженерных коммуникаций.

Санитарно-защитные зоны - специальные территории муниципального образования с особым режимом использования, выделяемые по принципу единой градостроительной регламентации вокруг промышленных и других объектов, являющихся источниками воздействия на среду обитания и здоровье человека, в целях обеспечения безопасности населения.

Территории общего пользования – территории муниципального образования, которыми беспрепятственно пользуется неограниченный круг лиц (в том числе площади, улицы, проезды, набережные, береговые полосы водных объектов общего пользования, скверы, бульвары).

Улица - обустроенная или приспособленная и используемая для движения транспортных средств и пешеходов полоса земли либо поверхность искусственного сооружения, находящаяся в пределах населенных пунктов ЗАТО Александровск, в том числе магистральная дорога скоростного и регулируемого движения, пешеходная и парковая дорога, дорога в научно-производственных, промышленных и коммунально-складских зонах (районах).

Элементы благоустройства территории - декоративные, технические, планировочные, конструктивные устройства, элементы озеленения, различные виды оборудования и оформления, в том числе фасадов зданий, строений, сооружений, малые архитектурные формы (далее - МАФ), некапитальные нестационарные строения и сооружения, информационные щиты и указатели, применяемые как составные части благоустройства территории, например:

- внешние поверхности зданий, строений, сооружений (в том числе декоративные, технические, планировочные, конструктивные устройства, различные виды оборудования и оформления, изображения, архитектурно-строительные изделия и иной декор, оконные и дверные проемы, витражи, витрины, козырьки, навесы, тамбуры, входные площадки, лестницы, пандусы, ограждения и перила, балконы, лоджии, входные группы, цоколи, террасы, веранды и иные элементы, иные внешние поверхности фасадов, крыш);

- покрытия объектов благоустройства (в том числе резиновое, синтетическое, песчаное, грунтовое, гравийное, деревянное, тротуарная плитка, асфальтобетонное, асфальтовое, щебеночное, газон, искусственный газон, экоплитки, газонные решетки), направляющие дорожные устройства, стационарные искусственные неровности, стационарные шумовые полосы, вертикальная и горизонтальная разметки, рельеф и элементы организации рельефа, иные неотделимые улучшения объектов благоустройства;

- элементы сопряжения покрытий (в том числе бортовые камни, бордюры, линейные разделители, садовые борта, подпорные стенки, мостики, лестницы, пандусы);

- сборные искусственные неровности, сборные шумовые полосы;



Документ подписан электронно-цифровой подписью:  
Владелец: АДМИНИСТРАЦИЯ МУНИЦИПАЛЬНОГО ОБРАЗОВАНИЯ ГОРОДСКОЙ ОКРУГ  
ЗАКРЫТОЕ АДМИНИСТРАТИВНО-ТЕРРИТОРИАЛЬНОЕ ОБРАЗОВАНИЕ АЛЕКСАНДРОВСК  
МУРМАНСКОЙ ОБЛАСТИ  
Емейл: mazitovia@zato-a.ru  
Должность: Глава ЗАТО Александровск"ул. Флотская  
Дата подписи: 15.06.2023 12:44:43

- элементы сохранения и защиты корневой системы элементов озеленения (в том числе прикопы, приствольные лунки, приствольные решетки, защитные приствольные ограждения);

- ограждения, ограждающие устройства, ограждающие элементы, придорожные экраны;

- въездные группы;

- система наружного освещения (в том числе утилитарное наружное освещение, архитектурно-художественное освещение, праздничное освещение (иллюминация), элементы освещения (в том числе источники света, осветительные приборы и установки наружного освещения всех видов, включая уличные, архитектурные, рекламные, витринные, опоры освещения, тросы, кронштейны, включая оборудование для управления наружным освещением);

- пруды и обводненные карьеры, искусственные сезонные водные объекты для массового отдыха, размещаемые на общественных территориях;

- лодочные станции, объекты, предназначенные для обеспечения безопасности людей на водных объектах, сооружения водно-спасательных станций и постов в береговой и прибрежной защитных полосах водных объектов, пирсы, парковые павильоны, общественные туалеты, иные сооружения, благоустраиваемые на общественных территориях;

- водные устройства (в том числе питьевые фонтанчики, фонтаны, искусственные декоративные водопады);

- плавучие домики для птиц, скворечники, кормушки, голубятни;

- уличное коммунально-бытовое и техническое оборудование (в том числе урны, люки смотровых колодцев, подъемные платформы);

- детское игровое, спортивно-развивающее и спортивное оборудование, в том числе инклюзивное спортивно-развивающее и инклюзивное спортивное оборудование;

- остановочные павильоны;

- сезонные (летние) кафе;

- городская мебель;

- рекламные конструкции;

- праздничное оформление.

Карта-схема границы прилегающей территории – схематическое изображение границы прилегающей территории, в отношении которой между собственником и (или) иным законным владельцем здания, строения, сооружения, земельного участка и муниципальным образованием заключено соглашение (договор) о благоустройстве.

Прилегающая территория - территория общего пользования, которая прилегает к зданию, строению, сооружению, земельному участку в случае, если такой земельный участок образован, и границы которой определены правилами благоустройства территории муниципального образования в соответствии с порядком, установленным законом субъекта Российской Федерации.

Границы прилегающей территории – местоположение прилегающей территории, установленное посредством определения координат характерных точек ее границ.

Внутренняя часть границ прилегающей территории - часть границ прилегающей территории, непосредственно примыкающая к границе здания, строения, сооружения, земельного участка, в отношении которого установлены границы прилегающей территории, то есть являющаяся их общей границей.

Внешняя часть границ прилегающей территории - часть границ прилегающей территории, не примыкающая непосредственно к зданию, строению, сооружению,

земельному участку, в отношении которого установлены границы прилегающей территории, то есть не являющаяся их общей границей.

Площадь прилегающей территории - площадь геометрической фигуры, образованной проекцией границ прилегающей территории на горизонтальную плоскость.

1.8. Участниками деятельности по благоустройству являются:

а) жители ЗАТО Александровск (граждане, их объединения - группы граждан, объединенные общим признаком или общей деятельностью, добровольцы (волонтеры)) с целью определения перечня территорий, подлежащих благоустройству, участия (финансового и (или) трудового) в реализации мероприятий по благоустройству дворовых территорий, участия в содержании и эксплуатации общественных и дворовых территорий ЗАТО Александровск, формирования активного и сплоченного сообщества местных жителей, заинтересованного в развитии городской среды;

б) представители органов местного самоуправления, которые формируют техническое задание на разработку проекта благоустройства, выбирают подрядчиков и обеспечивают в пределах своих полномочий финансирование работ по реализации проектов благоустройства;

в) хозяйствующие субъекты, осуществляющих деятельность на территории ЗАТО Александровск, с целью формирования запроса на благоустройство, участия в финансировании мероприятий по благоустройству, удовлетворения потребностей жителей ЗАТО Александровск, формирования позитивного имиджа ЗАТО Александровск и его туристской и инвестиционной привлекательности;

г) представители профессионального сообщества, в том числе эксперты в сфере градостроительства, архитектуры, урбанистики, экономики города, истории, культуры, археологии, инженерных изысканий, экологии, ландшафтной архитектуры, специалисты по благоустройству и озеленению, дизайнеры, разрабатывающие проекты благоустройства территории на стадиях концепции, проектной и рабочей документации, с целью повышения эффективности проектных решений;

д) исполнители работ по разработке и реализации проектов благоустройства, специалисты по благоустройству и озеленению, в том числе возведению МАФ;

е) региональные центры компетенций;

ж) иные лица.

1.9. Физические лица, индивидуальные предприниматели, юридические лица имеют право:

1) участвовать в социально значимых работах, выполняемых в соответствии с постановлением администрации ЗАТО Александровск, а также в решении вопросов организации благоустройства,

2) объединяться для проведения работ по содержанию территорий;

3) участвовать в смотрах, конкурсах, иных массовых мероприятиях по содержанию территории ЗАТО Александровск;

4) делать добровольные пожертвования и взносы на содержание территории ЗАТО Александровск.

1.10. Участие жителей ЗАТО Александровск (непосредственное или опосредованное) в деятельности по благоустройству является обязательным и осуществляется путем принятия решений, через вовлечение общественных организаций, общественное соучастие в реализации проектов. Механизмы и порядок участия жителей установлены разделом 9 настоящих Правил.

1.11. С целью формирования комфортной городской среды в муниципальном образовании ЗАТО Александровск органами местного самоуправления осуществляется планирование развития территорий, подготовка проектов благоустройства территорий, выбор территорий, подлежащих благоустройству, обсуждение деятельности по благоустройству, планирование и реализация мероприятий по благоустройству общественных и дворовых территорий, а также содержание и обеспечение сохранности объектов благоустройства с привлечением жителей ЗАТО Александровск, иных участников деятельности по благоустройству территорий и иных потенциальных пользователей общественных и дворовых территорий ЗАТО Александровск.

1.12. Проект благоустройства территории на стадии разработки концепции для каждой территории ЗАТО Александровск создается с учетом потребностей и запросов жителей ЗАТО Александровск и других участников деятельности по благоустройству и при их непосредственном участии, а также с учетом стратегических задач комплексного устойчивого развития городской среды муниципального образования ЗАТО Александровск. При этом рекомендуется обеспечивать синхронизацию мероприятий, реализуемых в рамках государственных программ (подпрограмм) субъектов Российской Федерации и муниципальных программ формирования современной городской среды, с мероприятиями иных национальных и федеральных проектов и программ.

1.13. В качестве приоритетных территорий для благоустройства рекомендуется выбирать активно посещаемые или имеющие потенциал для роста пешеходных потоков территории населенных пунктов с учетом объективной потребности в развитии тех или иных общественных территорий, их социально-экономической значимости и планов развития муниципального образования ЗАТО Александровск.

1.14. Перечень территорий, подлежащих благоустройству, очередность реализации проектов благоустройства, объемы и источники финансирования устанавливаются в соответствующей муниципальной программе формирования современной городской среды ЗАТО Александровск.

1.15. В рамках разработки муниципальных программ формирования современной городской среды проводится и периодически актуализируется инвентаризация объектов благоустройства с разработкой паспортов объектов благоустройства, в том числе в электронной форме.

1.16. В паспорте объекта благоустройства отображается следующая информация:

- наименование (вид) объекта благоустройства;
- адрес объекта благоустройства;
- площадь объекта благоустройства, в том числе площадь механизированной и ручной уборки;
- ситуационный план;
- информация о земельном участке, на котором расположен объект благоустройства (например: категория земель, вид разрешенного использования, кадастровый номер земельного участка);
- информация о наличии зон с особыми условиями использования территории;
- информация о всех элементах благоустройства объекта благоустройства, включая количество, назначенный срок службы, основные технические характеристики;
- информация о лице, ответственном за содержание объекта благоустройства;
- иная информация, характеризующая объект благоустройства.

1.17. Предлагаемые решения в проекте благоустройства территории на стадии разработки проектной документации рекомендуется готовить по материалам инженерных изысканий, результатам социологических, маркетинговых, архитектурных, градостроительных и иных исследований, социально-экономической оценки эффективности проектных решений.

1.18. На территории ЗАТО Александровск запрещается:

1) сброс, складирование, размещение снега, грунта, отходов и мусора, в том числе образовавшихся во время ремонта, вне специально отведённых для этого мест;

2) сжигание мусора, листвы, деревьев, веток, травы, бытовых и промышленных отходов;

3) разведение костров на придомовых территориях многоквартирных домов, прибрежных территориях водоемов, в парках, скверах, включая внутренние территории предприятий;

3) сброс неочищенных сточных вод промышленных предприятий в водоёмы и ливневую канализацию;

4) перевозка грунта, мусора, сыпучих строительных материалов, легкой тары, листвы, спила деревьев без покрытия их брезентом или другим материалом, исключая загрязнение дорог и причинение транспортируемыми отходами вреда здоровью людей и окружающей среде;

5) размещение нестационарных объектов различного назначения, включая торговые, стоянки транспортных средств на газонах, цветниках, детских, спортивных площадках, в арках зданий, на тротуарах, на обочинах автомобильных дорог общего пользования, остановках общественного транспорта;

6) размещение и остановка транспортных средств ближе 5 метров от контейнерных площадок для сбора ТКО, специальных площадок для складирования крупногабаритных отходов, а также площадок мусороприемных камер многоквартирных жилых домов;

7) мойка транспортных средств вне специально отведённых для этого мест;

9) стоянка разукomплектованных транспортных средств независимо от места их расположения, кроме специально отведённых для стоянки мест;

10) использование для стоянки транспортных средств проезжей части автомобильных дорог, внутриквартальных проездов, тротуаров и других территорий, препятствующее механизированной уборке территории или перекрывающее подъезд специализированного автотранспорта для вывоза мусора с контейнерных площадок для сбора ТКО, специальных площадок для складирования крупногабаритных отходов, а также площадок мусороприемных камер многоквартирных жилых домов;

11) производство работ по ремонту транспортных средств, механизмов во дворах многоквартирных домов, а также любых ремонтных работ, сопряженных с шумом, выделением и сбросом вредных веществ, превышающих установленные нормы (отработанные газы, горюче-смазочные материалы и пр.), вне специально отведённых для этого мест;

12) разлив (слив) жидких бытовых и промышленных отходов, технических жидкостей (нефтепродуктов, химических веществ и т.п.) на рельеф местности, в сети ливневой канализации, а также в сети фекальной канализации в неустановленных местах;

13) сброс снега и мусора в дождеприёмные колодцы ливневой канализации;

14) складирование на землях общего пользования строительных материалов (плиты перекрытия, песок, древесина, щебень, поддоны, кирпич и др.), угля, дров;

15) возведение и установка блоков и иных ограждений, препятствующих проезду специального транспорта;

16) самовольное возведение и установка ограждений, препятствующих проезду автотранспорта и (или) проходу пешеходов по дорогам, проездам, тротуарам, пешеходным дорогам общего пользования;

17) захламливание, загрязнение отведённой и прилегающей территории;

18) повреждение и уничтожение объектов и элементов благоустройства;

19) установка и размещение рекламных и информационных конструкций, размещение афиш, объявлений и указателей в неустановленных местах, самовольное нанесение надписей, рисунков на объектах, элементах благоустройства;

20) самовольное размещение малых архитектурных форм на землях общего пользования;

21) раскапывание участков под огороды, строительство погребов без соответствующего разрешения;

22) производство земляных работ без получения разрешения (ордера) на производство земляных работ или с нарушением установленных сроков производства работ;

23) самовольное изменение фасада (части фасада), связанное с заменой или устройством отдельных его деталей или элементов (козырьков, навесов, крылец, ступеней, прямиков, решеток на окнах, остекления лоджий, балконов, дверных и оконных заполнений, облицовки, оконных, дверных или арочных проемов);

24) изменение характера ограждений балкона, лоджии (цвета, рисунка, прозрачности);

25) различная окраска дверных заполнений, оконных и витринных конструкций в пределах фасада;

26) устройство входов, выступающих за плоскость фасада;

27) размещать контейнерные площадки и контейнеры для сбора ТКО, площадки для сбора крупногабаритных отходов без согласования с администрацией ЗАТО Александровск;

29) эксплуатировать контейнерные площадки, не оборудованные в соответствии с требованиями СанПиН 42-128-4690-88

## **2. Элементы благоустройства территории**

### **2.1. Элементы инженерной подготовки и защиты территории**

2.1.1. Элементы инженерной подготовки и защиты территории обеспечивают безопасность и удобство пользования территорией, ее защиту от неблагоприятных явлений природного и техногенного воздействия в связи с новым строительством или реконструкцией. Проектирование элементов инженерной подготовки и защиты территории производится в составе мероприятий по организации рельефа и стока поверхностных вод, а также мероприятий по устройству берегоукрепления, дамб обвалования, дренажных систем и прочих элементов, обеспечивающих инженерную защиту территорий муниципального образования ЗАТО Александровск.

2.1.2. Задачи организации рельефа при проектировании благоустройства определяются в зависимости от функционального назначения территории и целей ее преобразования и реконструкции. Организацию рельефа реконструируемой территории следует ориентировать на максимальное сохранение рельефа, почвенного покрова, имеющихся зеленых насаждений, условий существующего поверхностного водоотвода, использование вытесняемых грунтов на площадке строительства.

2.1.3. При террасировании рельефа рекомендуется проектировать подпорные стенки и откосы. Максимально допустимые величины углов откосов устанавливаются в зависимости от видов грунтов.

2.1.4. Рекомендуется проводить укрепление откосов. Выбор материала и технологии укрепления зависят от местоположения откоса в городе, предполагаемого уровня механических нагрузок на склон, крутизны склона и формируемой среды.

2.1.5. На территориях зон особо охраняемых природных территорий для укрепления откосов открытых русел водоемов рекомендуется использовать материалы и приемы, сохраняющие естественный вид берегов: габионные конструкции или «матрацы Рено», нетканые синтетические материалы, покрытие типа «соты», одерновку, ряжевые деревянные берегоукрепления, естественный камень, песок, валуны, посадки растений и т.п.

2.1.6. В городской застройке укрепление откосов открытых русел рекомендуется вести с использованием материалов и приемов, предотвращающих неорганизованное попадание поверхностного стока в водоем и разрушение берегов в условиях высокого уровня механических нагрузок: формирование набережных с применением подпорных стенок, стеновых блоков, облицовкой плитами и омоноличиванием швов, т.п.

2.1.7. Подпорные стенки необходимо проектировать с учетом конструкций и разницы высот сопрягаемых террас в зависимости от каждого конкретного проектного решения.

2.1.8. Рекомендуется предусматривать ограждение подпорных стенок и верхних бровок откосов при размещении на них транспортных коммуникаций, согласно ГОСТ Р 52289, ГОСТ 26804. Также следует предусматривать ограждения пешеходных дорожек, размещаемых вдоль этих сооружений в зависимости от каждого конкретного проектного решения.

На благоустраиваемой территории при наличии большого количества твердого мощения следует использовать установку системы линейного наземного и подземного водоотвода. Линейный водоотвод представляет систему каналов, соединенных друг с другом в линию. Каналы разных размеров могут закрываться решетками из материалов в зависимости от классов нагрузки и степени водопоглощения. Линейный водоотвод обязательно должен быть связан с общей системой ливневой канализации города.

2.1.9. Наружный водосток, используемый для отвода воды с кровель зданий, там где это возможно, рекомендуется использовать локально при проведении мероприятий по благоустройству каждой конкретной территории для организации водных сооружений на объекте благоустройства, системы полива, а там где это не представляется возможным - связывать с общей системой ливневой канализации, чтобы около зданий на тротуарах не образовывались потоки воды, а в холодное время года – обледенение участков возле водосточных труб.

2.1.10. При организации стока необходимо обеспечивать комплексное решение вопросов организации рельефа и устройства конструктивных элементов открытой или закрытой системы водоотводных устройств: водосточных труб (водостоков), лотков, кюветов, быстротоков, дождеприемных колодцев (с учётом материалов и конструкций). Проектирование поверхностного водоотвода необходимо осуществлять с минимальным объемом земляных работ и предусматривающий сток воды со скоростями, исключающими возможность эрозии почвы с учётом местоположения существующих нормативов и технических условий.

2.1.11. Применение открытых водоотводящих устройств допускается в границах территорий парков и лесопарков. Открытые лотки (канавы, кюветы) по дну или по всему периметру следует укреплять (одерновка, каменное мощение, монолитный бетон, сборный железобетон, керамика и др.), угол откосов кюветов необходимо принимать в зависимости от видов грунтов.

2.1.12. Минимальные и максимальные уклоны необходимо назначать с учетом неразмывающих скоростей воды, которые принимаются в зависимости от вида покрытия водоотводящих элементов. На участках рельефа, где скорости течения дождевых вод выше максимально допустимых, следует обеспечивать устройство быстроток (ступенчатых перепадов).

2.1.13. Дождеприемные колодцы являются элементами закрытой системы дождевой (ливневой) канализации, устанавливаются в местах понижения проектного рельефа: на въездах и выездах из кварталов, перед перекрестками со стороны притока воды до зоны пешеходного перехода, в лотках проезжих частей улиц и проездов в зависимости от продольного уклона улиц.

2.1.14. При обустройстве решеток, перекрывающих водоотводящие лотки на пешеходных коммуникациях, ребра решеток не рекомендуется располагать вдоль направления пешеходного движения, а ширину отверстий между ребрами следует принимать не более 15 мм.

## 2.2. Озеленение

2.2.1. Озеленение является неотъемлемым элементом благоустройства и ландшафтной организации территории ЗАТО Александровск, обеспечивающим формирование устойчивой среды муниципального образования с активным использованием существующих и/или создаваемых вновь природных комплексов, а также поддержание и бережный уход за ранее созданной или изначально существующей природной средой на территории муниципального образования.

2.2.2 Работы по озеленению планируются в комплексе и в контексте общего зеленого «каркаса» ЗАТО Александровск, обеспечивающего для всех жителей доступ к неурбанизированным ландшафтам, возможность для занятий спортом и общения, физический комфорт и улучшения визуальных и экологических характеристик городской среды.

2.2.3. Основными типами насаждений и озеленения являются: массивы, группы, солитеры, живые изгороди, газоны, цветники (клумбы, рабатки, миксбордеры, гравийные), газоны, различные виды посадок (аллейные, рядовые, и другие).

Зеленые насаждения - деревья, кустарники, цветы и травянистая растительность естественного и искусственного происхождения (включая произрастающие зеленые насаждения на малозастроенной территории жилого, общественного, коммунального и производственного назначения).

2.2.4. На территории муниципального образования могут использоваться два вида озеленения: стационарное - посадка растений в грунт и мобильное - посадка растений в специальные передвижные емкости (контейнеры, вазоны и т.п.). Стационарное и мобильное озеленение используется для создания архитектурно-ландшафтных объектов (газонов, садов, парков, скверов, бульваров, дворовых территорий и т.п. цветников, площадок с кустами и деревьями и т.п.) на естественных и искусственных элементах рельефа.

2.2.5. Озеленение и формирование системы зеленых насаждений как «зеленого каркаса», на территории муниципального образования ЗАТО Александровск выполняется с учетом факторов потери (в той или иной степени) способности

городских экосистем к саморегуляции. Для обеспечения жизнеспособности зелёных насаждений и озеленяемых территорий в целом, требуется:

- учитывать степень техногенных нагрузок от прилегающих территорий;
- осуществлять для посадок подбор адаптированных видов древесных растений (пород) с учетом характеристик их устойчивости к воздействию антропогенных факторов.

2.2.6. Посадку деревьев и кустарников осуществлять на расстоянии не ближе двух метров от зоны вдоль воздушных линий электропередач (далее ВЛ) в виде земельного участка и воздушного пространства, ограниченной вертикальными плоскостями по обе стороны линии от крайних проводов при неотклоненном их положении (для ВЛ – 10/0,4кВ).

2.2.7. Посадку высокорастущих деревьев осуществлять на расстоянии не ближе двух и десяти метров от зоны вдоль ВЛ в виде земельного участка и воздушного пространства, ограниченной вертикальными плоскостями, отстоящими по обе стороны линии от крайних проводов при неотклоненном их положении (для ВЛ – 0,4кВ и ВЛ – 10кВ).

2.2.8. Посадку деревьев и кустарников осуществлять на расстоянии не ближе двух метров от участков вдоль подземных кабельных линий, ограниченного вертикальными плоскостями, отстоящими по обе стороны линии от крайних кабелей.

2.2.9. Посадку деревьев и кустарников осуществлять в соответствии с требованиями СНиП 2.07.01.-89 в части соблюдения расстояний места высадки деревьев до зон расположения подземных инженерных коммуникаций.

2.2.10. Согласовывать с ресурсоснабжающими организациями проекты озеленения с учетом расположения подземных инженерных коммуникаций, подземных кабельных линий.

### 2.3. Виды покрытий

2.3.1. Покрытия поверхности обеспечивают на территории ЗАТО Александровск условия безопасного и комфортного передвижения, а также формируют архитектурно-художественный облик среды.

2.3.2. При создании и благоустройстве покрытий на территории ЗАТО Александровск рекомендуется:

- учитывать принцип организации комфортной пешеходной среды в части поддержания и развития удобных и безопасных пешеходных коммуникаций;
- минимизировать участки почвы без перечисленных видов покрытий, за исключением дорожной сети на особо охраняемых территориях, зон особо охраняемых природных территорий и участков территории в процессе реконструкции и строительства

2.3.3. Для целей благоустройства территории определены следующие виды покрытий:

- твердые (капитальные) - монолитные или сборные, выполняемые из асфальтобетона, цементобетона, природного камня и подобных материалов;
- мягкие (некапитальные) - выполняемые из природных или искусственных сыпучих материалов (песок, щебень, гранитные высевки, керамзит, резиновая крошка и др.), находящихся в естественном состоянии, сухих смесях, уплотненных или укрепленных вяжущими;
- газонные, выполняемые по специальным технологиям подготовки и посадки травяного покрова;



Документ подписан электронно-цифровой подписью:  
Владелец: АДМИНИСТРАЦИЯ МУНИЦИПАЛЬНОГО ОБРАЗОВАНИЯ ГОРОДСКОЙ ОКРУГ  
ЗАКРЫТОЕ АДМИНИСТРАТИВНО-ТЕРРИТОРИАЛЬНОЕ ОБРАЗОВАНИЕ АЛЕКСАНДРОВСК  
МУРМАНСКОЙ ОБЛАСТИ  
Емейл: mazitovia@zato-a.ru  
Должность: Глава ЗАТО Александровск"ул. Флотская  
Дата подписи: 15.06.2023 12:44:43

- комбинированные, представляющие сочетания покрытий, указанных выше (например, плитка, утопленная в газон и подобное).

2.3.4. Вид покрытия должен быть прочным, ремонтпригодным, экологичным, не допускающим скольжения. Выбор видов покрытия осуществляется в соответствии с их целевым назначением: твердых - с учетом возможных предельных нагрузок, характера и состава движения, противопожарных требований, действующих на момент проектирования; мягких - с учетом их специфических свойств при благоустройстве отдельных видов территорий (детских, спортивных площадок, площадок для выгула собак, прогулочных дорожек и т.п. объектов); газонных и комбинированных, как наиболее экологичных.

2.3.5. Твердые виды покрытия устанавливаются с шероховатой поверхностью с коэффициентом сцепления в сухом состоянии не менее 0,6, в мокром - не менее 0,4. Рекомендуется не допускать применение в качестве покрытия кафельной, метлахской плитки, гладких или отполированных плит из искусственного и естественного камня на территории пешеходных коммуникаций, в наземных и подземных переходах, на ступенях лестниц, площадках крылец входных групп зданий.

2.3.6. Уклон поверхности твердых видов покрытия должен обеспечивать отвод поверхностных вод, - на водоразделах при наличии системы дождевой канализации не менее 4 промилле; при отсутствии системы дождевой канализации - не менее 5 промилле. Максимальные уклоны назначаются в зависимости от условий движения транспорта и пешеходов.

2.3.7. На территории общественных пространств ЗАТО Александровск все преграды (уступы, ступени, пандусы, деревья, осветительное, информационное и уличное техническое оборудование, а также край тротуара в зонах остановок общественного транспорта и переходов через улицу) следует выделять полосами тактильного покрытия. Тактильное покрытие должно начинаться на расстоянии не менее чем за 0,8 м до преграды, края улицы, начала опасного участка, изменения направления движения и т.п. Если на тактильном покрытии имеются продольные бороздки шириной более 15 мм и глубиной более 6 мм, их не рекомендуется располагать вдоль направления движения.

2.3.8. Для деревьев, расположенных в мощении рекомендуется применять различные виды защиты (приствольные решетки, бордюры, периметральные скамейки и пр.), а при их отсутствии рекомендуется предусматривать выполнение защитных видов покрытий в радиусе не менее 1,5 м от ствола дерева: щебеночное, галечное, «соты» с засевом газона. Защитное покрытие может быть выполнено в одном уровне или выше покрытия пешеходных коммуникаций.

## 2.4. Ограждения.

2.4.1. При создании и благоустройстве ограждений на территории ЗАТО Александровск рекомендуется учитывать принципы функционального разнообразия, организации комфортной пешеходной среды, гармонии с природой в части удовлетворения потребности жителей в полуприватных пространствах (пространство, открытое для посещения, но преимущественно используемое определенной группой лиц, связанных социальными отношениями или совместным владением недвижимым имуществом), сохранения востребованной жителями сети пешеходных маршрутов, защиты от негативного воздействия газонов и зеленых насаждений общего пользования с учетом требований безопасности.

2.4.2. Для целей благоустройства территории определены следующие виды ограждений:

Документ подписан электронно-цифровой подписью:  
Владелец: АДМИНИСТРАЦИЯ МУНИЦИПАЛЬНОГО ОБРАЗОВАНИЯ ГОРОДСКОЙ ОКРУГ  
ЗАКРЫТОЕ АДМИНИСТРАТИВНО-ТЕРРИТОРИАЛЬНОЕ ОБРАЗОВАНИЕ АЛЕКСАНДРОВСК  
МУРМАНСКОЙ ОБЛАСТИ  
Емейл: mazitovia@zato-a.ru  
Должность: Глава ЗАТО Александровск"ул. Флотская  
Дата подписи: 15.06.2023 12:44:43

различные по назначению (декоративные, защитные, их сочетание), высоте (низкие - 0,3 - 1,0 м, средние - 1,1 - 1,7 м, высокие - 1,8 - 3,0 м), виду материала (металлические, железобетонные и другие), степени проницаемости для взгляда (прозрачные, глухие), степени стационарности (постоянные, временные, передвижные).

2.4.3. Создание и благоустройство ограждений выполняется с учетом необходимости, в том числе:

разграничения зеленой зоны (газоны, клумбы, парки) с маршрутами пешеходов и транспорта;

проектирования дорожек и тротуаров с учетом потоков людей и маршрутов;

разграничения зеленых зон и транзитных путей с помощью применения приемов разноуровневой высоты или создания зеленых кустовых ограждений;

проектирования изменения высоты и геометрии бордюрного камня с учетом сезонных снежных отвалов;

использования бордюрного камня;

замены зеленых зон мощением в случаях, когда ограждение не имеет смысла ввиду небольшого объема зоны или архитектурных особенностей места;

использования (в особенности на границах зеленых зон) многолетних всесезонных кустистых растений;

использования по возможности светоотражающих фасадных конструкций для затененных участков газонов;

использования цвето-графического оформления ограждений согласно палитре цветовых решений, утверждаемой местными органами архитектуры с учетом рекомендуемых натуральных цветов материалов (камень, металл, дерево и подобные), нейтральных цветов (черный, белый, серый, темные оттенки других цветов).

2.4.4. На территориях общественного, жилого, рекреационного назначения применяются декоративные ажурные металлические ограждения. Применение сплошных, глухих и железобетонных ограждений в зоне общественного, жилого, рекреационного назначения, в том числе при проектировании ограждений многоквартирных домов, запрещено.

2.4.5. Проектирование ограждений производится в зависимости от их местоположения и назначения согласно ГОСТ, каталогам сертифицированных изделий, проектам индивидуального проектирования.

2.4.6. Защитные металлические ограждения должны быть высотой не менее 0,5 м и размещаться в местах примыкания газонов к проездам, стоянкам автотранспорта, в местах возможного наезда автомобилей на газон и вытаптывания троп через газон. Ограждения должны размещаться на территории газона с отступом от границы примыкания 0,2 - 0,3 м.

2.5. Сопряжения поверхностей

2.5.1. К элементам сопряжения поверхностей относятся различные виды бортовых камней, пандусы, ступени, лестницы.

Бортовые камни

2.5.2. На стыке тротуара и проезжей части должны быть установлены дорожные бортовые камни. Бортовые камни должны устанавливаться с нормативным превышением над уровнем проезжей части не менее 150 мм, которое должно сохраняться и в случае ремонта покрытий поверхностей. Для предотвращения наезда автотранспорта на газон в местах сопряжения покрытия проезжей части с газоном

может применяется повышенный бортовой камень на улицах общегородского значения, а также площадках автостоянок при крупных объектах обслуживания.

2.5.3. При сопряжении покрытия пешеходных коммуникаций с газоном можно устанавливать бордюрный камень (садовый борт), для защиты газона и предотвращения попадания грязи и растительного мусора на покрытие. На территории пешеходных зон возможно использование естественных материалов (кирпич, дерево, валуны, керамический борт и т.п.) для оформления примыкания различных типов покрытия.

Ступени, лестницы, пандусы

2.5.4. При уклонах пешеходных коммуникаций более 60 промилле предусматривается устройство лестниц. На основных пешеходных коммуникациях в местах размещения медицинских организаций и других объектов массового посещения, домов престарелых ступени и лестницы необходимо предусматривать при уклонах более 50 промилле, обязательно сопровождая их пандусом. При пересечении основных пешеходных коммуникаций с проездами или в иных случаях, оговоренных в задании на проектирование, необходимо предусматривать бордюрный пандус для обеспечения спуска с покрытия тротуара на уровень дорожного покрытия.

2.5.5. При проектировании открытых лестниц на перепадах рельефа высота ступеней - не более 120 мм, ширина - не менее 400 мм и уклон 10 - 20 промилле в сторону вышележащей ступени. После каждых 10 - 12 ступеней выполняется устройство площадки длиной не менее 1,5 м. Все ступени наружных лестниц в пределах одного марша должны быть одинаковыми по ширине и высоте подъема ступеней. При проектировании лестниц в условиях реконструкции сложившихся территорий ЗАТО Александровск высота ступеней может быть увеличена до 150 мм, а ширина ступеней и длина площадки - уменьшена до 300 мм и 1 м соответственно.

2.5.6. Пандус должен выполняться из нескользкого материала с шероховатой текстурой поверхности без горизонтальных канавок. При отсутствии ограждающих пандус конструкций предусматривается ограждающий бортик высотой не менее 75 мм и поручни. Зависимость уклона пандуса от высоты подъема необходимо принимать по таблице 1 Приложения № 1 к настоящим Правилам. Уклон бордюрного пандуса, как правило, принимают 1:12.

2.5.7. При повороте пандуса или его протяженности более 9 м не реже чем через каждые 9 м должны быть предусмотрены горизонтальные площадки размером 1,5 x 1,5 м. На горизонтальных площадках по окончании спуска необходимо проектировать дренажные устройства.

2.5.8. По обеим сторонам лестницы или пандуса должны быть предусмотрены поручни на высоте 800 - 920 мм круглого или прямоугольного сечения, удобного для охвата рукой, и отстоящие от стены на 40 мм. При проектировании необходимо предусматривать конструкции поручней, исключаящие соприкосновение руки с металлом.

2.6. Малые архитектурные формы

2.6.1. Территория жилой застройки, общественные зоны, скверы, улицы, парки, площади, площадки для отдыха оборудуется малыми архитектурными формами (МАФ) – стационарными или мобильными.

К малым архитектурным формам относятся: элементы монументально-декоративного оформления, устройства для оформления мобильного и вертикального озеленения, водные устройства, городская мебель, коммунально-бытовое и техническое оборудование на территории ЗАТО Александровск.

При проектировании и выборе малых архитектурных форм необходимо пользоваться каталогами сертифицированных изделий.

2.6.2. Требования, предъявляемые к элементам планировочной структуры территории ЗАТО Александровск и виды малых архитектурных форм должны основываться на частоте и продолжительности использования МАФ потенциальной аудиторией, наличии свободного пространства, интенсивности пешеходного и автомобильного движения, близости транспортных узлов.

При проектировании малых архитектурных форм должно учитываться следующее:

- а) материалы, подходящие для климата и соответствующие конструкции и назначению МАФ. Предпочтительно использование натуральных материалов;
- б) антивандальную защищенность — от разрушения, оклейки, нанесения надписей и изображений;
- в) возможность ремонта или замены деталей МАФ;
- г) защиту от образования наледи и снежных заносов, обеспечение стока воды;
- д) удобство обслуживания, а также механизированной и ручной очистки территории рядом с МАФ и под конструкцией;
- е) эргономичность конструкций (высоту и наклон спинки, высоту урн и прочее);
- ж) расцветку, не вносящую визуальный шум;
- з) безопасность для потенциальных пользователей;
- и) стилистическое сочетание с другими МАФ и окружающей архитектурой;
- к) соответствие характеристикам зоны расположения: сдержанный дизайн для тротуаров дорог, более изящный - для рекреационных зон и дворов.

Водные устройства

2.6.3. К водным устройствам относятся фонтаны, родники, декоративные искусственные водоемы. Водные устройства выполняют декоративно-эстетическую и природоохранную функции, улучшают микроклимат, воздушную и акустическую среду.

2.6.4. Родники на территории ЗАТО Александровск должны соответствовать качеству воды согласно требованиям СанПиНов и иметь положительное заключение органов санитарно-эпидемиологического надзора, на особо охраняемых территориях для обустройства родника, кроме вышеуказанного заключения, требуется разрешение уполномоченных органов природопользования и охраны окружающей среды.

Родники оборудуются подходом и площадкой с твердым видом покрытия, приспособлением для подачи родниковой воды (желоб, труба, иной вид водотока), чашей водосбора, системой водоотведения.

2.6.5. Декоративные искусственные водоемы обустраиваются с использованием рельефа или на ровной поверхности в сочетании с газоном, плиточным покрытием, цветниками, древесно-кустарниковыми посадками. Дно водоема должно быть гладким, удобным для очистки. Рекомендуется использование приемов цветового и светового оформления.

Мебель для территорий муниципального образования

2.6.6. К мебели муниципального образования относятся: различные виды скамей отдыха, размещаемые на территории общественных пространств, рекреаций, дворов, детских, спортивных площадках; скамей и столов - на площадках для настольных игр, летних кафе, игровых, спортивных и других площадках.

2.6.7. Установка скамей предусматривается на твердые виды покрытия или фундамент. В зонах отдыха, лесопарках, детских площадках допускается установка скамей на мягкие виды покрытия. При наличии фундамента его части должны быть выполнены не выступающими над поверхностью земли. Высота скамьи для отдыха

взрослого человека от уровня покрытия до плоскости сидения принимается в пределах 420 - 480 мм. Поверхности скамьи для отдыха выполняются из дерева с различными видами водоустойчивой обработки (предпочтительно пропиткой).

2.6.8. На особо охраняемых природных территориях допускается выполнять скамьи и столы из древесных пней-срубов, бревен и плах, не имеющих сколов и острых углов.

2.6.9. Количество размещаемой мебели устанавливается в зависимости от функционального назначения территории и количества посетителей на этой территории.

Уличное коммунально-бытовое оборудование

2.6.10. Уличное коммунально-бытовое оборудование представляется различными видами мусоросборников - контейнеров и урн. Основными требованиями при выборе того или иного вида коммунально-бытового оборудования являются: экологичность, безопасность (отсутствие острых углов), удобство в пользовании, легкость очистки, эстетическая привлекательность.

2.6.11. Для сбора отходов на улицах, площадях, объектах рекреации должны применяться малогабаритные (малые) контейнеры (менее 0,5 куб. м) и (или) урны с установкой их у входов в объекты торговли и общественного питания, другие организации общественного назначения, подземные переходы, жилые дома и сооружения транспорта (вокзалы). Урны должны быть заметными. Интервал при расстановке малых контейнеров и урн (без учета обязательной расстановки у вышеперечисленных объектов) составляет: на основных пешеходных коммуникациях - не более 60 м, других территориях города - не более 100 м. На территории объектов рекреации расстановка малых контейнеров и урн осуществляется у скамей, нестационарных объектов и уличного технического оборудования, ориентированных на продажу продуктов питания. Кроме того, урны должны устанавливаться на остановочных пунктах маршрутов регулярных перевозок (далее - остановочные пункты). Во всех случаях расстановка не должна мешать передвижению пешеходов, проезду инвалидов и детских колясок.

2.6.12. Сбор отходов может осуществляться в контейнеры различного вида и объема. Предпочтительно использовать контейнеры закрытого типа хранения. Конкретное количество и объем контейнеров определяется расчетами генеральной схемы санитарной очистки территории ЗАТО Александровск.

Уличное техническое оборудование

2.6.13. К уличному техническому оборудованию относятся: почтовые ящики, торговые палатки, элементы инженерного оборудования (подъемные площадки для инвалидов колясок, смотровые люки, решетки дождеприемных колодцев, вентиляционные шахты подземных коммуникаций, шкафы телефонной связи и т.п.).

2.6.14. Установка уличного технического оборудования должна обеспечивать удобный подход к оборудованию и соответствовать разделу 3 СНиП 35-01.

2.6.15. Оформление элементов инженерного оборудования, выполняется без нарушения уровня благоустройства формируемой среды, ухудшения условий передвижения, противоречия техническим условиям, в том числе:

- крышки люков смотровых колодцев, расположенных на территории пешеходных коммуникаций (в т.ч. уличных переходов), проектируются в одном уровне с покрытием прилегающей поверхности, в ином случае перепад отметок, не превышающий 20 мм, а зазоры между краем люка и покрытием тротуара – не более 15 мм;
- вентиляционные шахты оборудуются решетками.

Документ подписан электронно-цифровой подписью:  
Владелец: АДМИНИСТРАЦИЯ МУНИЦИПАЛЬНОГО ОБРАЗОВАНИЯ ГОРОДСКОЙ ОКРУГ  
ЗАКРЫТОЕ АДМИНИСТРАТИВНО-ТЕРРИТОРИАЛЬНОЕ ОБРАЗОВАНИЕ АЛЕКСАНДРОВСК  
МУРМАНСКОЙ ОБЛАСТИ  
Емейл: mazitovia@zato-a.ru  
Должность: Глава ЗАТО Александровск"ул. Флотская  
Дата подписи: 15.06.2023 12:44:43

#### Игровое и спортивное оборудование

2.6.16. Игровое и спортивное оборудование на территории ЗАТО Александровск представлено игровыми, физкультурно-оздоровительными устройствами, сооружениями и (или) их комплексами.

2.6.17. При выборе состава игрового и спортивного оборудования для детей и подростков рекомендуется обеспечивать соответствие оборудования анатомо-физиологическим особенностям разных возрастных групп.

#### Игровое оборудование

2.6.18. Игровое оборудование должно соответствовать требованиям санитарно-гигиенических норм, охраны жизни и здоровья ребенка, быть удобным в технической эксплуатации, эстетически привлекательным. Целесообразно применять модульное оборудование, обеспечивающее варианты сочетаний элементов.

2.6.19. Необходимо предусматривать следующие требования к материалу игрового оборудования и условиям его обработки:

- деревянное оборудование должно выполняться из твердых пород дерева со специальной обработкой, предотвращающей гниение, усыхание, возгорание, сколы; отполированное, острые углы закруглены;

- металл применяется преимущественно для несущих конструкций оборудования; металлические конструкции должны иметь надежные соединения и соответствующую обработку (влагостойкая покраска, антикоррозийное покрытие); целесообразно применять конструкции из металлопластика (не травмирует, не ржавеет, морозостойчив);

- бетонные и железобетонные элементы оборудования должны быть выполнены из бетона марки не ниже 300, морозостойкостью не менее 150, иметь гладкие поверхности;

- оборудование из пластика и полимеров выполняется с гладкой поверхностью и яркой, чистой цветовой гаммой окраски, не выцветающей от воздействия климатических факторов.

2.6.20. В требованиях к конструкциям игрового оборудования необходимо исключать наличие открытых острых углов конструкций, возможность застревания частей тела ребенка, попадания под элементы оборудования в состоянии движения; поручни оборудования должны полностью охватываться рукой ребенка; для оказания экстренной помощи детям в комплексах игрового оборудования при глубине внутреннего пространства более 2 м необходимо предусматривать возможность доступа внутрь в виде отверстий (не менее двух) диаметром не менее 500 мм.

2.6.21. При размещении игрового оборудования на детских игровых площадках необходимо соблюдать минимальные расстояния безопасности, в соответствии с таблицей 2 Приложения № 1 к настоящим Правилам, в пределах которых на участках территории площадки не допускается размещение других видов игрового оборудования, скамей, урн, бортовых камней и твердых видов покрытия, а также веток, стволов, корней деревьев. Требования к параметрам игрового оборудования и его отдельных частей необходимо принимать согласно таблице 3 Приложения № 1 к настоящим Правилам.

#### Спортивное оборудование

2.6.22. Спортивное оборудование предназначено для всех возрастных групп населения, размещается на спортивных, физкультурных площадках либо на специально оборудованных пешеходных коммуникациях (тропы здоровья) в составе объектов рекреации. Спортивное оборудование в виде специальных физкультурных

снарядов и тренажеров может быть как заводского изготовления, так и выполненным из бревен и брусьев со специально обработанной поверхностью, исключающей получение травм (отсутствие трещин, сколов и т.п.). При размещении необходимо руководствоваться каталогами сертифицированного оборудования.

#### Освещение и осветительное оборудование

2.6.23. В различных градостроительных условиях предусматривается функциональное, архитектурное и информационное освещение с целью решения утилитарных, светопланировочных и светоконпозиционных задач, в т.ч. при необходимости цветоцветового зонирования территорий ЗАТО Александровск и формирования системы светопространственных ансамблей.

2.6.24. При проектировании каждой из трех основных групп осветительных установок (функционального, архитектурного освещения, световой информации) необходимо обеспечивать:

- количественные и качественные показатели, предусмотренные нормами искусственного освещения селитебных территорий и наружного архитектурного освещения согласно требованиям СНиП;
- надежность работы установок согласно Правилам устройства электроустановок (далее - ПУЭ), безопасность населения, обслуживающего персонала и, в необходимых случаях, защищенность от вандализма;
- экономичность и энергоэффективность применяемых установок, рациональное распределение и использование электроэнергии;
- эстетику элементов осветительных установок, их дизайн, качество материалов и изделий с учетом восприятия в дневное и ночное время;
- удобство обслуживания и управления при разных режимах работы установок.

#### Функциональное освещение

2.6.25. Функциональное освещение (далее по тексту - ФО) осуществляется стационарными установками освещения дорожных покрытий и пространств в транспортных и пешеходных зонах. Установки ФО, как правило, подразделяют на обычные, высокомачтовые, парапетные, газонные и встроенные.

2.6.26. В обычных установках светильники необходимо располагать на опорах (венчающие, консольные), подвесах или фасадах (бра, плафоны) на высоте от 3 до 15 м. Их рекомендуется применять в транспортных и пешеходных зонах как наиболее традиционные.

2.6.27. В высокомачтовых установках осветительные приборы (прожекторы или светильники) рекомендуется располагать на опорах на высоте 20 и более метров. Эти установки рекомендуется использовать для освещения обширных пространств, транспортных развязок и магистралей, открытых паркингов.

2.6.28. В парапетных установках светильники необходимо встраивать линией или пунктиром в парапет высотой до 1,2 метров, ограждающий проезжую часть путепроводов, мостов, эстакад, пандусов, развязок, а также тротуары и площадки.

2.6.29. Газонные светильники обычно служат для освещения газонов, цветников, пешеходных дорожек и площадок. Они могут предусматриваться на территориях общественных пространств и объектов рекреации в зонах минимального вандализма.

2.6.30. Светильники, встроенные в ступени, подпорные стенки, ограждения, цоколи зданий и сооружений, малые архитектурные формы рекомендуется использовать для освещения пешеходных зон территорий общественного назначения.

#### Архитектурное освещение

2.6.31. Архитектурное освещение (далее по тексту - АО) на территории ЗАТО Александровск рекомендуется применять для формирования художественно выразительной визуальной среды в вечернее время, выявления из темноты и образной интерпретации памятников архитектуры, истории и культуры, инженерного и монументального искусства, МАФ, доминантных и достопримечательных объектов, ландшафтных композиций, создания световых ансамблей. Оно обычно осуществляется стационарными или временными установками освещения объектов, главным образом, наружного освещения их фасадных поверхностей.

2.6.32. К временным установкам архитектурного освещения относится праздничная иллюминация: световые гирлянды, сетки, контурные обтяжки, светографические элементы, панно и объемные композиции из ламп накаливания, разрядных, светодиодов, световодов, световые проекции, лазерные рисунки и т.п.

2.6.33. В целях архитектурного освещения могут использоваться также установки функционального освещения - для монтажа прожекторов, нацеливаемых на фасады зданий, сооружений, зеленых насаждений, для иллюминации, световой информации и рекламы, элементы которых могут крепиться на опорах уличных светильников.

#### Световая информация

2.6.34. Световая информация, в том числе, световая реклама на территории ЗАТО Александровск должна помогать ориентации пешеходов и водителей автотранспорта в городском пространстве и участвовать в решении светокомпозиционных задач. Необходимо учитывать размещение, габариты, формы и цветоцветовые параметры элементов такой информации, обеспечивающие четкость восприятия с расчетных расстояний и гармоничность светового ансамбля, не противоречащую действующим правилам дорожного движения, не нарушающую комфортность проживания населения.

#### Источники света

2.6.35. В стационарных установках функционального и архитектурного освещения должны применяться энергоэффективные источники света, эффективные осветительные приборы и системы, качественные по дизайну и эксплуатационным характеристикам изделия и материалы: опоры, кронштейны, защитные решетки, экраны и конструктивные элементы, отвечающие требованиям действующих национальных стандартов.

2.6.36. Источники света в установках функционального освещения должны выбираться с учетом требований, улучшения ориентации, формирования благоприятных зрительных условий, а также, в случае необходимости, цветоцветового зонирования территорий ЗАТО Александровск.

2.6.37. Источники света в установках световой информации должны располагаться так, чтобы не вызывать ослепление участников дорожного движения, в том числе отраженным светом, не ограничивать видимость обстановки дорожного движения.

2.6.38. Крепление источников света, осветительных приборов, других устройств в установках световой информации должно обеспечивать надежность соединений при нормативных ветровой, снеговой, вибрационной нагрузках. Установки световой информации не должны являться источниками шумов, вибраций, опасных электромагнитных излучений.

#### Освещение транспортных и пешеходных зон



2.6.40. В установках функционального освещения транспортных и пешеходных зон должны применяться осветительные приборы направленного в нижнюю полусферу прямого, рассеянного или отраженного света.

2.6.41. Для освещения проезжей части улиц и сопутствующих им тротуаров в зонах интенсивного пешеходного движения должны применяться двухконсольные опоры со светильниками на разной высоте, снабженными разноспектральными источниками света.

2.6.42. Выбор типа, расположения и способа установки светильников в установках функционального освещения транспортных и пешеходных зон осуществляется с учетом формируемого масштаба светопростванств. Над проезжей частью улиц, дорог и площадей светильники на опорах должны устанавливаться на высоте не менее 8 м. В пешеходных зонах высота установки светильников на опорах - не менее 3,5 м и не более 5,5 м. Светильники (бра, плафоны) для освещения проездов, тротуаров и площадок, расположенных у зданий, необходимо устанавливать на высоте не менее 3 м.

2.6.43. Опоры уличных светильников для освещения проезжей части автомагистралей (общегородских и районных) располагаются на расстоянии не менее 0,6 м от лицевой грани бортового камня до цоколя опоры, на иных автомобильных дорогах это расстояние допускается уменьшать до 0,3 м при условии отсутствия автобусного или троллейбусного движения, а также регулярного движения грузовых машин. Опоры уличных светильников не должны находиться между пожарным гидрантом и проезжей частью улиц и дорог.

2.6.44. Опоры на пересечениях автомагистралей с иными автомобильными дорогами устанавливаются до начала закругления тротуаров и не ближе 1,5 м от въездов, не нарушая единого строя линии их установки.

Режим работы осветительных установок

2.6.45. При проектировании всех групп осветительных установок в целях рационального использования электроэнергии и обеспечения визуального разнообразия городской среды ЗАТО Александровск в темное время суток предусматриваются следующие режимы работы:

- вечерний будничный режим, когда функционируют все стационарные установки, за исключением систем праздничного освещения;
- ночной дежурный режим, когда в установках может отключаться часть осветительных приборов, допускаемая нормами освещенности;
- праздничный режим, когда функционируют все стационарные и временные осветительные установки всех групп в определенные часы суток и дни недели;
- сезонный режим, предусматриваемый для стационарных и временных установок функционального и архитектурного освещения в определенные сроки.

2.6.46. Режимы работы осветительных установок устанавливаются администрацией ЗАТО Александровск.

2.7. Рекламные и информационные конструкции

2.7.1. Рекламная конструкция – объект, являющийся носителем информации, адресованной неопределенному кругу лиц и направленной на привлечение внимания к объекту рекламирования, формирование или поддержание интереса к нему и его продвижение на рынке (согласно статье 3 Федерального закона от 13.03.2006 № 38-ФЗ «О рекламе»).

2.7.2 Вывеска - конструкция, предназначенная для доведения до потребителей сведений о наименовании организации, месте ее нахождения и режиме ее работы,

предусмотренных статьей 9 [Закона](#) Российской Федерации от 07.02.1992 № 2300-1 «О защите прав потребителей»

2.7.3. Средства размещения информации, в том числе информационные указатели, реклама и вывески, размещаемые на одной улице, на одном здании, сооружении должны оформляться в едином концептуальном и стилевом решении и декоративно-художественном дизайнерском стиле для данной улицы, здания, сооружения, в соответствии с положениями дизайн-кода города, утверждаемые администрацией ЗАТО Александровск.

Примеры допустимого размещения рекламных и информационных конструкций изложены в приложении 6 к настоящим Правилам.

Проектирование, изготовление и установка рекламных и информационных конструкций осуществляется в соответствии с требованиями СНиП, ГОСТ, ПУЭ, технических регламентов. Конструкции должны отвечать санитарно-гигиеническим требованиям, требованиям противопожарной безопасности, архитектурно-художественным требованиям городского дизайна и освещения, характеру сложившейся городской среды и условиям эксплуатации.

2.7.4. Рекламные конструкции и средства размещения информации на зданиях и сооружениях размещаются:

на плоских участках фасада, свободных от архитектурных элементов, навесах («козырьках») входных групп или в виде панелей-кронштейнов, элементов оформления витрин и маркиз;

не выше линии второго этажа (линии перекрытий между первым и вторым этажами) для жилых (в том числе многоквартирных) домов, первые этажи которых заняты нежилыми помещениями, а также офисных и промышленных зданий. Высоту рекламных конструкций и средств размещения информации на плоских участках фасадов зданий и сооружений следует принимать равной 0,5 м;

непосредственно у главного входа или над входом в здание, строение, сооружение или помещение, в котором фактически находится (осуществляет деятельность) организация, индивидуальный предприниматель, сведения о котором содержатся на размещаемом носителе.

2.7.5. В случае если в здании (сооружении) располагается несколько организаций и (или) индивидуальных предпринимателей, имеющих общий вход, каждой организации (индивидуальному предпринимателю) необходимо:

учитывать художественное решение ранее установленных рекламных конструкций и средств размещения информации и располагать их в один высотный ряд по средней линии рекламных конструкций и средств размещения информации, но не выше линии второго этажа;

формировать из нескольких рекламных конструкций и средств размещения информации общую художественную композицию, соразмерную с входной группой, при необходимости располагающуюся по обе стороны от нее (в случае, если рекламные конструкции и средства размещения информации расположены у входа в здание, сооружение).

2.7.6. Следует избегать на зданиях и сооружениях хаотичного расположения, а также негармонизованных разноцветных и разноразмерных рекламных конструкций и средств размещения информации, создающих визуальный диссонанс.

2.7.7. При размещении рекламных конструкций и средств размещения информации на зданиях и сооружениях должна быть организована подсветка.

Документ подписан электронно-цифровой подписью:  
Владелец: АДМИНИСТРАЦИЯ МУНИЦИПАЛЬНОГО ОБРАЗОВАНИЯ ГОРОДСКОЙ ОКРУГ  
ЗАКРЫТОЕ АДМИНИСТРАТИВНО-ТЕРРИТОРИАЛЬНОЕ ОБРАЗОВАНИЕ АЛЕКСАНДРОВСК  
МУРМАНСКОЙ ОБЛАСТИ  
Емейл: mazitovia@zato-a.ru  
Должность: Глава ЗАТО Александровск"ул. Флотская  
Дата подписи: 15.06.2023 12:44:43

Подсветка должна иметь немерцающий, приглушенный свет, не создавать прямых направленных лучей в окна жилых помещений и обеспечивать безопасность для участников дорожного движения.

2.7.8. На зданиях, имеющих статус объектов культурного наследия, выявленных объектов культурного наследия, рекламные конструкции и средства размещения информации устанавливаются в соответствии с законодательством об объектах культурного наследия по согласованию с Комитетом по культуре и искусству Мурманской области.

2.7.9. Для исторических центров населенных пунктов ЗАТО Александровск, ансамблей улиц, площадей при размещении рекламных конструкций и средств размещения информации на зданиях и сооружениях следует избегать конструкций, дисгармоничных по отношению к окружающей застройке.

2.7.10. Внешний облик и место размещения рекламных конструкций и средств размещения информации, устанавливаемых на объектах, не являющихся объектами капитального строительства, определяются архитектурными решениями (проектами) таких объектов либо на основании самостоятельных эскизов, разрабатываемых в рамках оформления соответствующего разрешения на размещение рекламной конструкции и средства размещения информации.

2.7.11. Рекламные конструкции и средства размещения информации, параметры и место размещения которых на зданиях и сооружениях не соотносятся с положениями, установленными настоящими Правилами, устанавливаются на основании индивидуального проекта размещения рекламных конструкций и средств размещения информации и заключения об обеспечении соблюдения внешнего архитектурного облика сложившейся застройки и градостроительных норм, выданного структурным подразделением администрации ЗАТО Александровск в сфере градостроительства и архитектуры.

2.7.12. Размещение рекламных и информационных конструкций на объектах благоустройства не должно мешать пешеходному движению, нарушать противопожарные требования, условия инсоляции территорий, ухудшать визуальное восприятие городской среды и застроенных территорий.

2.7.13. Не допускается размещение рекламных и информационных конструкций в арках зданий (сооружений), на посадочных площадках остановочных пунктов, в выделенных технических (охранных) зонах коллекторов и трубопроводов, кабелей высокого и низкого напряжения и слабых токов, линий высоковольтных передач.

2.7.14. Расклейка газет, афиш, плакатов, объявлений и рекламы разрешается только на специально установленных стендах.

2.7.15. Удаление самовольно размещенных объявлений и других информационных сообщений, информационных конструкций с фасадов и цоколей зданий, строений, сооружений, элементов благоустройства, опор электротранспорта, уличного освещения осуществляется лицами, разместившими объявления, а также собственниками, владельцами элементов благоустройства.

2.7.16. Не допускается размещение стационарных объектов художественного оформления и информации, являющихся источниками шума, вибрации, мощных световых, электромагнитных и иных излучений и полей, вблизи жилых помещений.

2.7.17. Праздничное оформление территории.

Праздничное оформление территории ЗАТО Александровск выполняется на период проведения государственных и городских праздников, мероприятий, связанных со знаменательными событиями.

Документ подписан электронно-цифровой подписью:  
Владелец: АДМИНИСТРАЦИЯ МУНИЦИПАЛЬНОГО ОБРАЗОВАНИЯ ГОРОДСКОЙ ОКРУГ  
ЗАКРЫТОЕ АДМИНИСТРАТИВНО-ТЕРРИТОРИАЛЬНОЕ ОБРАЗОВАНИЕ АЛЕКСАНДРОВСК  
МУРМАНСКОЙ ОБЛАСТИ  
Емейл: mazitovia@zato-a.ru  
Должность: Глава ЗАТО Александровск"ул. Флотская  
Дата подписи: 15.06.2023 12:44:43

Оформление зданий, строений, сооружений осуществляется собственниками, пользователями указанных зданий, строений, сооружений, помещений в них в рамках концепции праздничного оформления территории ЗАТО Александровск.

В праздничное оформление включается: вывеска лозунгов, гирлянд, панно, установка декоративных элементов и композиций, стендов, киосков, трибун, эстрад, а также устройство праздничной иллюминации.

2.7.18. При изготовлении и установке элементов праздничного оформления не разрешается снимать, повреждать и ухудшать видимость технических средств регулирования дорожного движения.

2.7.19. Администрация ЗАТО Александровск утверждает схему размещения рекламных конструкций на земельных участках независимо от форм собственности, а также на зданиях или ином недвижимом имуществе, находящихся в собственности Мурманской области или муниципальной собственности ЗАТО Александровск.

Схема размещения рекламных конструкций является документом, определяющим места размещения рекламных конструкций, типы и виды рекламных конструкций, установка которых допускается на данных местах.

## 2.8. Некапитальные нестационарные сооружения

2.8.1. Некапитальные нестационарные объекты – временные сооружения не связанные прочно с земельным участком и не предусматривающие устройство заглубленных фундаментов и подземных сооружений, вне зависимости от присоединения к инженерным сетям: объекты мелкорозничной торговли, попутного бытового обслуживания и питания, остановочные павильоны, наземные туалетные кабины, боксовые гаражи, другие объекты некапитального характера.

2.8.2. Отделочные материалы сооружений должны отвечать санитарно-гигиеническим требованиям, нормам противопожарной безопасности, архитектурно-художественным требованиям городского дизайна и освещения, характеру сложившейся городской среды и условиям долговременной эксплуатации. При остеклении витрин рекомендуется применять безосколочные, ударостойкие материалы, безопасные упрочняющие многослойные пленочные покрытия, поликарбонатные стекла. При проектировании сооружений для ярмарок, летних кафе, сезонной торговли применяются быстровозводимые модульные комплексы, выполняемые из легких конструкций.

2.8.3. Размещение некапитальных нестационарных сооружений на территории ЗАТО Александровск не должно мешать пешеходному движению, нарушать противопожарные требования, условия инсоляции территории и помещений, рядом с которыми они расположены, ухудшать визуальное восприятие городской среды и благоустройство ЗАТО Александровск.

Внешний вид существующих и вновь устанавливаемых нестационарных объектов мелкорозничной торговли, бытового обслуживания и общественного питания согласовывается с отделом градостроительства и архитектуры администрации ЗАТО Александровск.

2.8.4. Не допускается размещение некапитальных нестационарных сооружений под козырьками и в арках зданий, на газонах, площадках (детских, отдыха, спортивных, транспортных стоянок), посадочных площадках остановочных пунктов, в охранной зоне водопроводных и канализационных сетей, трубопроводов, на территориях дворов жилых домов (если подъезд к нестационарному объекту проходит по внутридомовым проездам), перед витринами торговых предприятий, а также ближе 25 м от вентиляционных шахт, 20 м от окон жилых домов, 3 м от ствола дерева.

Документ подписан электронно-цифровой подписью:  
Владелец: АДМИНИСТРАЦИЯ МУНИЦИПАЛЬНОГО ОБРАЗОВАНИЯ ГОРОДСКОЙ ОКРУГ  
ЗАКРЫТОЕ АДМИНИСТРАТИВНО-ТЕРРИТОРИАЛЬНОЕ ОБРАЗОВАНИЕ АЛЕКСАНДРОВСК  
МУРМАНСКОЙ ОБЛАСТИ  
Емейл: mazitovia@zato-a.ru  
Должность: Глава ЗАТО Александровск"ул. Флотская  
Дата подписи: 15.06.2023 12:44:43

2.8.5. Нестационарные объекты необходимо устанавливать на твердые виды покрытия, обеспечивать осветительным оборудованием, урнами и малыми контейнерами, а объекты питания - также туалетными кабинками (при отсутствии общественных туалетов на прилегающей территории в зоне доступности 200 м).

Данные нестационарные объекты должны иметь вывеску с указанием фирменного наименования субъекта потребительского рынка и его юридического адреса, а также режима работы нестационарного объекта. В случае если собственником (правообладателем) нестационарного объекта является индивидуальный предприниматель, на вывеске дополнительно указываются сведения о его государственной регистрации.

2.8.6. На остановочных пунктах предусматривается размещение остановочных павильонов. Для установки павильона рекомендуется предусматривать площадку с твердыми видами покрытия размером 2,0 х 5,0 м и более. Расстояние от края проезжей части до ближайшей конструкции павильона рекомендуется устанавливать не менее 3,0 м, расстояние от боковых конструкций павильона до ствола деревьев - не менее 2,0 м для деревьев с компактной кроной. Проектирование остановочных пунктов и размещение ограждений остановочных площадок осуществляется в соответствии с требованиями ГОСТ и СНиП.

2.8.7. Размещение наземных туалетных кабин предусматривается на активно посещаемых территориях ЗАТО Александровск при отсутствии или недостаточной пропускной способности общественных туалетов: в местах проведения массовых мероприятий, при крупных объектах торговли и услуг, на территории объектов рекреации (парках, садах), на автостоянках, а также при нестационарных объектах питания. Не допускается размещение туалетных кабин на придомовой территории, при этом расстояние до жилых и общественных зданий должно быть не менее 20 м. Туалетную кабину необходимо устанавливать на твердые виды покрытия.

## 2.9. Оформление и оборудование зданий и сооружений

2.9.1. Проектирование оформления и оборудования зданий и сооружений включает: колористическое решение внешних поверхностей стен, отделку крыши, некоторые вопросы оборудования конструктивных элементов здания (входные группы, цоколи и другое), размещение антенн, водосточных труб, отмосток, домовых знаков, защитных сеток и других элементов оформления и оборудования.

2.9.2. Колористическое решение зданий и сооружений необходимо проектировать с учетом концепции общего цветового решения застройки территории ЗАТО Александровск.

2.9.3. В оформлении зданий, сооружений и прилегающих к ним территорий не допускается использование временных установок архитектурного освещения на постоянной основе. Постоянное световое оформление данных объектов должно осуществляться установками стационарного архитектурного освещения.

2.9.4. На зданиях и сооружениях муниципального образования ЗАТО Александровск необходимо размещать домовые знаки: указатель наименования улицы (иной территории проживания граждан), указатель номера дома, указатель номера подъезда и квартир, указатель пожарного гидранта, указатели колодцев инженерных коммуникаций, указатель объектов культурного наследия, указатель класса энергетической эффективности многоквартирного дома, а также международный символ доступности объекта для инвалидов, флагодержатели.

Состав домовых знаков на конкретном здании (сооружении) и условия их размещения необходимо определять функциональным назначением и местоположением зданий (сооружений) относительно улично-дорожной сети.

2.9.5. Для обеспечения поверхностного водоотвода от зданий и сооружений по их периметру должно быть выполнено устройство отмостки с надежной гидроизоляцией. Уклон отмостки должен быть не менее 10 промилле в сторону от здания. Ширина отмостки для зданий и сооружений - 0,8 - 1,2 м, в сложных геологических условиях (грунты с карстами) - 1,5 - 3 м. В случае примыкания здания к пешеходным коммуникациям роль отмостки обычно выполняет тротуар с твердым видом покрытия.

2.9.6. При организации стока воды со скатных крыш через водосточные трубы требуется:

- не нарушать пластику фасадов при размещении труб на стенах здания, обеспечивать герметичность стыковых соединений и требуемую пропускную способность, исходя из расчетных объемов стока воды;

- не допускать высоты свободного падения воды из выходного отверстия трубы более 200 мм;

- в местах стока воды из трубы на основные пешеходные коммуникации предусматривать наличие твердого покрытия с уклоном не менее 5 промилле в направлении водоотводных лотков либо устройство лотков в покрытии;

- выполнять устройство дренажа в местах стока воды из трубы на газон или иные мягкие виды покрытия.

2.9.7. Входные группы зданий жилого и общественного назначения должны быть оборудованы осветительным оборудованием, навесом (козырьком), элементами сопряжения поверхностей, устройствами и приспособлениями для перемещения инвалидов и маломобильных групп населения (пандусы, перила и другие).

2.9.8. При входных группах должны быть предусмотрены площадки с твердыми видами покрытия и различными приемами озеленения. Организация площадок при входах должна быть предусмотрена как в границах территории участка, так и на прилегающих к входным группам общественных территориях ЗАТО Александровск.

2.9.9. Возможно использование части площадки при входных группах для временного паркования легкового транспорта, если при этом обеспечивается ширина прохода, необходимая для пропуска пешеходного потока, что необходимо подтверждать расчетом (Приложение № 2 к настоящим Правилам). В этом случае следует предусматривать наличие разделяющих элементов (стационарного или переносного ограждения), контейнерного озеленения.

2.9.10. Расположение входов на фасаде здания жилого и (или) общественного назначения, их габариты, характер устройств и внешний вид должны соответствовать архитектурному решению фасада.

2.9.11. Возможность размещения дополнительных входов определяется на основе общей концепции фасада с учетом архитектурного решения, планировки помещений, расположения существующих входов, а также предельной плотности размещения входов на данном фасаде без ущерба для его архитектурного решения.

2.9.11.1. Входы в помещения подвального этажа должны иметь единое решение в пределах всего фасада, располагаться согласованно с входами первого этажа, не нарушать архитектурную композицию фасада, не препятствовать движению пешеходов и транспорта.

2.9.11.2. Восстановление утраченных входов, раскрытие заложенных ранее проемов, а также осуществление иных мер по восстановлению первоначального архитектурного решения фасада допускается в соответствии с проектным решением.

2.9.12. Собственники существующих нежилых помещений первых этажей зданий, где имеется техническая возможность, обязаны обеспечить доступ маломобильных групп населения к расположенным в них объектам здравоохранения, образования, культуры, отдыха, спорта, иным объектам социально-культурного и коммунально-бытового назначения, торговли, общественного питания, объектам делового, административного, финансового, религиозного назначения путем устройства пандусов.

2.9.13. Устройство и оборудование окон и витрин должны иметь единый характер в соответствии с архитектурным решением фасада здания и соответствовать требованиям СНиП.

2.11.14. Размещение наружных блоков систем кондиционирования и вентиляции допускается в верхней части оконных и витринных проемов, в плоскости остекления с применением маскирующих устройств (решеток, жалюзи). Цветовое решение должно соответствовать тону остекления.

2.9.15. В витрине предприятия сферы потребительского рынка допускается размещать:

- информацию о реализуемых в данном предприятии товарах и оказываемых услугах, сезонных скидках, в том числе образцы товарной продукции;
- полное или сокращенное (если таковое имеется) фирменное наименование предприятия, его зарегистрированные товарные знаки и знаки обслуживания;
- изобразительные элементы, раскрывающие профиль предприятия и соответствующие его фирменному наименованию;
- элементы декоративного оформления;
- праздничное оформление, размещаемое к государственным и местным праздникам.

Постоянное размещение указанной информации с применением средств крепления допускается только с внутренней стороны витрины; с наружной стороны витрины допускается только временное размещение информации и праздничного оформления.

#### 2.10. Площадки

2.10.1. На территории ЗАТО Александровск предусмотрены следующие виды площадок: для игр детей (детские площадки), отдыха взрослых, занятий спортом (спортивные площадки), стоянок автотранспорта (автостоянки), выгула и дрессировки собак, установки мусоросборников.

Количество площадок, их размещение и оборудование должны соответствовать требованиям СНиП и СанПиН.

#### Детские площадки

2.10.2. Детские площадки предназначены для игр и активного отдыха детей разных возрастов: дошкольного (до 3 лет), дошкольного (до 7 лет), младшего и среднего школьного возраста (7 - 12 лет). Площадки организуются в виде отдельных площадок для разных возрастных групп или как комплексные игровые площадки с зонированием по возрастным интересам. Для детей и подростков (12 - 16 лет) необходимы организация спортивно-игровых комплексов и оборудование специальных мест для катания на самокатах, роликовых досках и коньках.

2.10.3. Расстояние от окон жилых домов и общественных зданий до границ площадок для игр детей дошкольного возраста должно быть не менее 10 м, младшего и среднего школьного возраста - не менее 20 м, комплексных игровых площадок - не менее 40 м, спортивно-игровых комплексов - не менее 100 м. Площадки для игр детей дошкольного и преддошкольного возраста должны размещаться на участке жилой застройки, площадки для младшего и среднего школьного возраста, комплексные игровые площадки - на озелененных территориях жилой группы или микрорайона, спортивно-игровые комплексы и места для катания - в парках жилого района.

2.10.4. Детские площадки должны быть изолированы от транзитного пешеходного движения, проездов, разворотных площадок, гостевых автостоянок, площадок для установки мусоросборников, участков постоянного и временного хранения автотранспортных средств. Не допускается организация подходов к детским площадкам с проездов и улиц. При условии изоляции детских площадок зелеными насаждениями (деревья, кустарники) минимальное расстояние от границ детских площадок до гостевых автостоянок и участков постоянного и временного хранения автотранспортных средств должно применяться согласно требованиям СанПиН, до площадок мусоросборников - 15 м.

2.10.5. При реконструкции детских площадок во избежание травматизма необходимо предотвращать наличие на территории площадки выступающих корней или нависающих низких веток, остатков старого, срезанного оборудования (стойки, фундаменты), находящегося над поверхностью земли, незаглубленных в землю металлических перемычек (как правило, у турников и качелей). При реконструкции прилегающих территорий детские площадки должны быть изолированы от мест ведения работ и складирования строительных материалов.

2.10.6. Обязательный перечень элементов благоустройства территории на детской площадке включает: мягкие виды покрытия, элементы сопряжения поверхности площадки с газоном, озеленение, игровое оборудование, скамьи и урны, осветительное оборудование.

2.10.6.1. Мягкие виды покрытия (песчаное, уплотненное песчаное на грунтовом основании или гравийной крошке, мягкое резиновое или мягкое синтетическое) должны быть предусмотрены на детской площадке в местах расположения игрового оборудования и других, связанных с возможностью падения детей. Места установки скамеек необходимо оборудовать твердыми видами покрытия или фундаментом. При травяном покрытии площадок необходимо предусматривать пешеходные дорожки к оборудованию с твердым, мягким или комбинированным видами покрытия.

2.10.6.2. Для сопряжения поверхностей площадки и газона необходимо применять садовые бортовые камни со скошенными или закругленными краями.

2.10.6.3. Площадки спортивно-игровых комплексов должны оборудоваться информационными стендом с правилами поведения на площадке и пользования спортивно-игровым оборудованием.

2.10.6.4. Осветительное оборудование должно функционировать в режиме освещения территории, на которой расположена площадка. Размещение осветительного оборудования на высоте менее 2,5 м не допускается.

Площадки отдыха и досуга

2.10.7. Площадки для отдыха и проведения досуга взрослого населения следует размещать на участках жилой застройки, в парках и лесопарках. Расстояние от окон жилых домов до границ площадок тихого отдыха рекомендуется устанавливать не менее 10 м, площадок шумных настольных игр - не менее 25 м.



2.10.8. Площадки отдыха на жилых территориях рекомендуется проектировать из расчета 0,1 - 0,2 кв. м на жителя. Оптимальный размер площадки 50 – 100 кв. м, минимальный размер площадки отдыха - не менее 15 - 20 кв. м.

2.10.9. Обязательный перечень элементов благоустройства на площадке отдыха включает: твердые виды покрытия, элементы сопряжения поверхности площадки с газоном, озеленение, скамьи для отдыха, скамьи и столы, урны (как минимум, по одной у каждой скамьи), осветительное оборудование.

2.10.9. Покрытие площадки рекомендуется проектировать в виде плиточного мощения. При совмещении площадок отдыха и детских площадок не рекомендуется допускать устройство твердых видов покрытия в зоне детских игр.

2.10.10. Необходимо применять периметральное озеленение, одиночные посадки деревьев и кустарников, цветники, вертикальное и мобильное озеленение. Площадки-лужайки должны быть окружены группами деревьев и кустарников, покрытие - из устойчивых к вытаптыванию видов трав. Не допускается применение растений с ядовитыми плодами.

2.10.11. Функционирование осветительного оборудования необходимо обеспечивать в режиме освещения территории, на которой расположена площадка.

2.10.12. Минимальный размер площадки с установкой одного стола со скамьями для настольных игр рекомендуется устанавливать в пределах 12 - 15 кв. м.

Спортивные площадки

2.10.13. Спортивные площадки предназначены для занятий физкультурой и спортом всех возрастных групп населения, их необходимо проектировать в составе территорий жилого и рекреационного назначения, участков спортивных сооружений, участков общеобразовательных организаций. Проектирование спортивных площадок должно осуществляться в зависимости от вида специализации площадки. Расстояние от границы площадки до площадок хранения легковых автомобилей принимается согласно требованиям СанПиН.

2.10.14. Размещение и проектирование благоустройства спортивной площадки на территории участков общеобразовательных организаций осуществляется с учетом обслуживания населения прилегающей жилой застройки. Минимальное расстояние от границ спортплощадок до окон жилых домов необходимо принимать от 20 до 40 м в зависимости от шумовых характеристик площадки.

2.10.15. Обязательный перечень элементов благоустройства территории на спортивной площадке включает: мягкие или газонные виды покрытия, спортивное оборудование. Выполняется озеленение и ограждение площадки.

2.10.16. Зеленые насаждения необходимо размещать по периметру площадки, высаживая быстрорастущие деревья на расстоянии от края площадки не менее 2 м.

2.10.17. Площадки должны быть оборудованы сетчатым ограждением высотой 2,5 - 3 м, а в местах примыкания спортивных площадок друг к другу - высотой не менее 1,2 м.

Площадки для установки контейнеров для сборки твердых коммунальных отходов

2.10.18. Контейнерные площадки и площадки для складирования отдельных групп коммунальных отходов (далее также - контейнерные площадки, мусоросборники) - специально оборудованные места, предназначенные для сбора твердых коммунальных отходов.

Площадка должна быть снабжена информацией об организации, производящей разгрузку контейнеров, а также информацией, предупреждающей владельцев

автотранспорта о недопустимости загромождения подъезда к контейнерам спецавтотранспорта.

Контейнерные площадки, соответствующие требованиям санитарно-эпидемиологических правил и гигиенических нормативов должны быть предусмотрены в составе территорий и участков любого функционального назначения, где могут накапливаться твердые коммунальные отходы.

Контейнерные площадки должны быть совмещены с площадками для складирования отдельных групп коммунальных отходов, в том числе для складирования крупногабаритных отходов: упаковочные материалы; предметы домашней обстановки и обихода: бытовая техника, сантехническое оборудование, мебель; металлические и деревянные конструкции, отходы от ремонта жилых помещений, новогодние елки, иные отходы из жилых и нежилых помещений, размер которых не позволяет осуществлять их накопление в контейнерах.

2.10.19. Площадки необходимо размещать удаленными от окон жилых зданий, границ участков образовательных организаций, мест отдыха на расстояние не менее чем 20 м, на участках жилой застройки - не далее 100 м от входов, считая по пешеходным дорожкам от дальнего подъезда, при этом территория площадки должна примыкать к проездам, но не мешать проезду транспорта. При обособленном размещении площадки (вдали от проездов) требуется предусматривать возможность удобного подъезда транспорта для очистки контейнеров и наличия разворотных площадок. Размещение площадок при проектировании должно осуществляться вне зоны видимости с транзитных транспортных и пешеходных коммуникаций, в стороне от уличных фасадов зданий. Территорию площадки требуется располагать в зоне затенения (прилегающей застройкой, навесами или посадками зеленых насаждений).

2.10.20. Размер площадки на один контейнер должен составлять 2 - 3 кв. м. Между контейнером и краем площадки размер прохода - не менее 1,0 м, между контейнерами - не менее 0,35 м. На территории жилого назначения площадки необходимо проектировать из расчета 0,03 кв. м на 1 жителя или 1 площадка на 6 - 8 подъездов жилых домов, имеющих мусоропроводы; если подъездов меньше - одну площадку при каждом доме.

2.10.21. Схема санитарной очистки территории муниципального образования ЗАТО Александровск утверждается решением администрации ЗАТО Александровск.

2.10.22. Обязательный перечень элементов благоустройства территории на площадке для установки мусоросборников включает: твердые виды покрытия, элементы сопряжения поверхности площадки с прилегающими территориями, ограждение, контейнеры для сбора отходов производства и потребления.

2.10.22.1. Покрытие площадки устанавливается аналогичным покрытием транспортных проездов. Уклон покрытия площадки устанавливается составляющим 5 - 10 % в сторону проезжей части, чтобы не допускать застаивания воды и скатывания контейнера.

2.10.22.2. Сопряжение площадки с прилегающим проездом осуществляется в одном уровне без укладки бортового камня, с газоном - садовым бортом или декоративной стенкой высотой 1 - 1,2 м.

2.10.22.3. Для визуальной изоляции площадок должны применяться непрозрачные металлические, металлопластиковые или пластиковые стенки высотой 1,5 - 2 м или периметральные живые изгороди в виде высоких кустарников без плодов и ягод.

2.10.23. Функционирование осветительного оборудования необходимо устанавливать в режиме освещения прилегающей территории с высотой опор не менее 3 м.

Площадки для выгула собак

2.10.24. Площадки для выгула собак размещаются на территориях общего пользования микрорайона и жилого района, свободных от зеленых насаждений, под линиями электропередач с напряжением не более 110 кВ. Перечень мест для свободного выгула собак, определяется администрацией ЗАТО Александровск по согласованию с органами регионального государственного ветеринарного и федерального санитарно-эпидемиологического надзора.

2.10.25. Размеры площадок для выгула собак, размещаемых на территориях жилого назначения, должны быть 400 - 600 кв. м, на прочих территориях – до 800 кв. м; в условиях сложившейся застройки можно принимать уменьшенный размер площадок, исходя из имеющихся территориальных возможностей. Доступность площадок на территории микрорайонов с плотной жилой застройкой - не более 600 м. Расстояние от границы площадки до окон жилых и общественных зданий должно составлять не менее 25 м, а до участков образовательных организаций, детских, спортивных площадок, площадок отдыха - не менее 40 м.

2.10.26. Перечень элементов благоустройства территории на площадке для выгула собак включает: различные виды покрытия, ограждение, не менее одной скамьи и одной урны, осветительное оборудование и информационные конструкции. Необходимо предусматривать периметральное озеленение.

2.10.27. Для покрытия поверхности части площадки, предназначенной для выгула собак, необходимо предусматривать выровненную поверхность, обеспечивающую хороший дренаж, не травмирующую конечности животных (газонное, песчаное, песчано-земляное), а также удобство для регулярной уборки и обновления. Поверхность части площадки, предназначенной для владельцев собак, необходимо проектировать с твердым или комбинированным видом покрытия. Подход к площадке должен быть оборудован твердым видом покрытия.

2.10.28. Ограждение площадки должно быть выполнено из легкой металлической сетки высотой не менее 1,5 м, при этом необходимо учитывать, что расстояние между элементами и секциями ограждения, его нижним краем и землей не должно позволять животному покинуть площадку или причинить себе травму.

2.10.29. На территории площадки необходимо предусматривать информационный стенд с правилами пользования площадкой.

2.10.30. Озеленение необходимо проектировать из периметральных плотных посадок высокого кустарника в виде живой изгороди.

Площадки для дрессировки собак

2.10.31. Площадки для дрессировки собак должны быть размещены на удалении от застройки жилого и общественного назначения не менее чем на 50 м. Размещение площадки на территориях природного комплекса определяются администрацией ЗАТО Александровск. Размер площадки должен составлять не менее 2000 кв. м.

2.10.32. Обязательный перечень элементов благоустройства территории на площадке для дрессировки собак включает: мягкие или газонные виды покрытия, ограждение, скамьи и урны (не менее двух на площадку), информационный стенд, осветительное оборудование, специальное тренировочное оборудование.

2.10.33. Покрытие площадки должно иметь ровную поверхность, обеспечивающую хороший дренаж, не травмирующую конечности животных (газонное, песчаное,

песчано-земляное), а также должно быть удобным для регулярной уборки и обновления.

2.10.33. Ограждение должно быть представлено забором (металлическая сетка) высотой не менее 2 м. Расстояние между элементами и секциями ограждения, его нижним краем и землей не должно позволять животному покидать площадку или причинять себе травму.

2.10.34. Площадки для дрессировки собак необходимо оборудовать учебными, тренировочными, спортивными снарядами и сооружениями, навесом от дождя, утепленным бытовым помещением для хранения инвентаря, оборудования и отдыха инструкторов.

Площадки автостоянок

2.10.35. На территории ЗАТО Александровск предусматриваются следующие виды автостоянок: кратковременного и длительного хранения автомобилей, уличных (в виде парковок на проезжей части, обозначенных разметкой), внеуличных (в виде «карманов» и отступов от проезжей части), гостевых (на участке жилой застройки), для хранения автомобилей населения (микрорайонные, районные), приобъектных (у объекта или группы объектов), прочих (грузовых, перехватывающих и других).

Размещение автостоянок производится в соответствии с проектной документацией.

При планировке городского пространства и дворовых территорий должны быть предусмотрены специальные препятствия в целях недопущения парковки транспортных средств на газонах.

2.10.36. Расстояние от границ автостоянок до окон жилых и общественных зданий принимается в соответствии с требованиями СанПиН. На площадках приобъектных автостоянок долю мест для автомобилей инвалидов необходимо проектировать согласно требованиям СНиП, блокировать по два или более мест без объемных разделителей, а лишь с обозначением границы прохода при помощи ярко-желтой разметки.

2.10.37. Проектирование размещения площадок автостоянок в зоне остановок городского пассажирского транспорта не допускается; организация заездов на автостоянки должна быть не ближе 15 м от конца или начала посадочной площадки.

2.10.38. Обязательный перечень элементов благоустройства территории на площадках автостоянок включает: твердые виды покрытия, элементы сопряжения поверхностей, разделительные элементы, осветительное оборудование и информационные конструкции.

2.10.39. Покрытие площадок должно проектироваться аналогичным покрытию транспортных проездов. При проектировании территорий общественного, жилого и производственного назначений допускается устройство экологических парковок с естественным травяным покрытием и использованием газонной решетки.

2.10.40. Сопряжение покрытия площадки с проездом необходимо выполнять в одном уровне без укладки бортового камня.

2.10.41. Разделительные элементы на площадках должны быть выполнены в виде разметки (белых полос), озелененных полос (газонов), контейнерного озеленения.

2.11. Пешеходные коммуникации

2.11.1. Пешеходные коммуникации обеспечивают пешеходные связи и передвижения на территории ЗАТО Александровск. К пешеходным коммуникациям относят: тротуары, аллеи, дорожки, тропинки. При проектировании пешеходных коммуникаций на территории города необходимо обеспечивать: минимальное

количество пересечений с транспортными коммуникациями, непрерывность системы пешеходных коммуникаций, возможность безопасного, беспрепятственного и удобного передвижения людей, включая инвалидов и маломобильные группы населения. В системе пешеходных коммуникаций требуется выделять основные и второстепенные пешеходные связи.

2.11.2. При проектировании пешеходных коммуникаций продольный уклон должен приниматься не более 60 промилле, поперечный уклон (односкатный или двускатный): оптимальный - 20 промилле, минимальный - 5 промилле, максимальный - 30 промилле. Уклоны пешеходных коммуникаций с учетом обеспечения передвижения инвалидов колясок необходимо предусматривать не превышающими: продольный - 50 промилле, поперечный - 20 промилле. На пешеходных коммуникациях с уклонами 30 - 60 промилле требуется не реже чем через 100 м устраивать горизонтальные участки длиной не менее 5 м. В случаях, когда по условиям рельефа невозможно обеспечить указанные выше уклоны, требуется предусматривать устройство лестниц и пандусов.

Покрытие пешеходных дорожек должно предусматриваться удобным при ходьбе и устойчивым к износу.

2.11.3. В случае необходимости расширения тротуаров возможно устраивать пешеходные галереи в составе прилегающей застройки.

Основные пешеходные коммуникации

2.11.4. Основные пешеходные коммуникации обеспечивают связь жилых, общественных, производственных и иных зданий с остановочными пунктами, организациями культурно-бытового обслуживания, рекреационными территориями, а также связь между основными пунктами тяготения в составе общественных зон и объектов рекреации.

2.11.5. Трассировка основных пешеходных коммуникаций может осуществляться вдоль улиц и дорог (тротуары) или независимо от них. Ширина основных пешеходных коммуникаций рассчитывается в зависимости от интенсивности пешеходного движения в часы «пик» и пропускной способности одной полосы движения. Трассировка пешеходных коммуникаций осуществляется (за исключением рекреационных дорожек) по кратчайшим направлениям между пунктами тяготения или под углом к этому направлению примерно 30°.

2.11.6. Во всех случаях пересечения основных пешеходных коммуникаций с транспортными проездами требуется устройство бордюрных пандусов. При устройстве на пешеходных коммуникациях лестниц, пандусов, мостиков необходимо обеспечивать создание равновеликой пропускной способности этих элементов. Не допускается использование существующих пешеходных коммуникаций и прилегающих к ним газонов для остановки и стоянки автотранспортных средств.

2.11.7. Зеленые насаждения, здания, выступающие элементы зданий и технические устройства, расположенные вдоль основных пешеходных коммуникаций, не должны сокращать ширину дорожек, а также минимальную высоту свободного пространства над уровнем покрытия дорожки, равную 2 м. При ширине основных пешеходных коммуникаций 1,5 м через каждые 30 м необходимо предусматривать уширения (разъездные площадки) для обеспечения передвижения инвалидов в креслах-колясках во встречных направлениях.

2.11.8. Общая ширина пешеходной коммуникации в случае размещения на ней нестационарных сооружений складывается из ширины пешеходной части, ширины участка, отводимого для размещения сооружения, и ширины буферной зоны (не менее 0,75 м), предназначенной для посетителей и покупателей. Ширина пешеходных

коммуникаций на участках возможного встречного движения инвалидов на креслах-колясках не должна быть менее 1,8 м.

2.11.9. Основные пешеходные коммуникации в составе объектов рекреации с рекреационной нагрузкой более 100 чел./га необходимо оборудовать площадками для установки скамей и урн, размещая их не реже чем через каждые 100 м. Площадка должна прилегать к пешеходным дорожкам, иметь глубину не менее 120 см, расстояние от внешнего края сиденья скамьи до пешеходного пути - не менее 60 см. Длину площадки необходимо рассчитывать на размещение, как минимум, одной скамьи, двух урн (малых контейнеров для мусора), а также места для инвалида-колясочника (свободное пространство шириной не менее 85 см рядом со скамьей).

Требования к покрытиям и конструкциям основных пешеходных коммуникаций устанавливаются с возможностью их всесезонной эксплуатации, а при ширине 2,25 м и более - возможностью эпизодического проезда специализированных транспортных средств. Необходимо предусматривать мощение плиткой.

2.11.10. Обязательный перечень элементов благоустройства территории основных пешеходных коммуникаций включает: твердые виды покрытия, элементы сопряжения поверхностей, урны или малые контейнеры, осветительное оборудование, скамьи (на территории рекреаций).

Допускается размещение нестационарных объектов.

Второстепенные пешеходные коммуникации

2.11.11. Второстепенные пешеходные коммуникации обеспечивают связь между застройкой и элементами благоустройства в пределах участка территории, а также передвижения на территории объектов рекреации (сквер, бульвар, парк, лесопарк). Ширина второстепенных пешеходных коммуникаций должна составлять примерно 1 - 1,5 м.

2.11.12. Обязательный перечень элементов благоустройства территории второстепенных пешеходных коммуникаций включает в себя различные виды покрытий.

На дорожках скверов, бульваров необходимо предусматривать твердые виды покрытия с элементами сопряжения, в том числе мощение плиткой.

На дорожках крупных рекреационных объектов (парков, лесопарков) требуется предусматривать различные виды мягкого или комбинированных покрытий, пешеходные тропы с естественным грунтовым покрытием.

2.12. Транспортные проезды

2.12.1. Транспортными проездами являются элементы системы транспортных коммуникаций, обеспечивающие транспортную связь между зданиями и участками внутри территорий кварталов, крупных объектов рекреации, производственных и общественных зон, а также связь с улично-дорожной сетью на территории ЗАТО Александровск.

2.12.2. Проектирование транспортных проездов должно осуществляться с учетом требований СНиП. При проектировании проездов необходимо обеспечивать сохранение или улучшение ландшафта и экологического состояния прилегающих территорий.

2.12.3. Обязательный перечень элементов комплексного благоустройства велодорожек включает: твердый тип покрытия, элементы сопряжения поверхности велодорожки с прилегающими территориями.

2.12.4. На велодорожках, размещаемых вдоль улиц и дорог, должно быть предусмотрено освещение, на рекреационных территориях - озеленение вдоль велодорожек.

2.12.5. Зеленые насаждения вдоль дорожек не должны приводить к сокращению габаритов дорожки, высота свободного пространства над уровнем покрытия дорожки должна составлять не менее 2,5 м.

2.13. Знаки информирования об объектах притяжения

2.13.1. Знаки информирования об объектах притяжения - знаки, предназначенные для информирования участников дорожного движения об объектах городской инфраструктуры.

2.13.2. Требования к размещению, изображению, размерам, значениям фотометрических характеристик элементов изображения знаков информирования об объектах притяжения установлены требованиями ГОСТ.

2.13.3. Проектирование и изготовление конструкций знаков информирования об объектах притяжения осуществляются в соответствии с требованиями СНиП, ГОСТ.

2.13.4. Конструкции знаков информирования об объектах притяжения не должны создавать помех для движения пешеходов, механизированной уборки пешеходных коммуникаций, ухудшать обзор других знаков информирования об объектах притяжения, рекламных и информационных конструкций.

2.13.5. Эксплуатация знаков информирования об объектах притяжения осуществляется в соответствии с требованиями ГОСТ.

### **3. Благоустройство на территориях общественного назначения**

3.1. Общие положения

3.1.1. Объектами благоустройства на территориях общественного назначения ЗАТО Александровск являются: общественные пространства ЗАТО Александровск, участки и зоны общественной застройки, которые в различных сочетаниях формируют все разновидности общественных территорий муниципального образования: центры общегородского и локального значения, многофункциональные, придорожные и специализированные общественные зоны муниципального образования.

3.1.2. На территориях общественного назначения при благоустройстве необходимо обеспечивать: открытость и проницаемость территорий для визуального восприятия (отсутствие глухих оград), условия беспрепятственного передвижения населения (включая маломобильные группы), приемы поддержки исторически сложившейся планировочной структуры и масштаба застройки, достижение стилевого единства элементов благоустройства с окружающей средой ЗАТО Александровск.

3.2. Общественные пространства

3.2.1. Общественные пространства включают пешеходные коммуникации, пешеходные зоны, участки активно посещаемой общественной застройки, участки озеленения, расположенные в составе территории ЗАТО Александровск, придорожных и многофункциональных зон, центров общегородского значения.

3.2.2. Пешеходные коммуникации и пешеходные зоны обеспечивают пешеходные связи и передвижения по территории ЗАТО Александровск.

3.2.3. Участки общественной застройки с активным режимом посещения - участки организаций торговли, культуры, искусства, образования и другие объекты городского значения; они могут быть организованы с выделением приобъектной территории либо

без нее, в этом случае границы участка устанавливаются совпадающими с внешним контуром подошвы застройки зданий и сооружений.

3.2.4. Участки озеленения на территории общественных пространств города необходимо проектировать в виде цветников, газонов, одиночных, групповых, рядовых посадок, многоярусных и мобильных видов озеленения.

3.2.5 Обязательный перечень элементов благоустройства территории общественных пространств ЗАТО Александровск включает: твердые виды покрытия (в том числе в виде плиточного мощения), элементы сопряжения поверхностей, озеленение, скамьи, урны и малые контейнеры для мусора, уличное техническое оборудование, осветительное оборудование, установки архитектурно-декоративного освещения, информационное оборудование, элементы защиты участков озеленения (металлические ограждения, специальные виды покрытий и другие).

3.2.6. На территории общественных пространств возможно размещение памятных (мемориальных) объектов и объектов городской скульптуры, произведений декоративно-прикладного искусства, водных устройств.

3.2.7. На территориях пешеходных коммуникаций и зон допускается размещение рекламных конструкций, информационного оборудования, остановочных павильонов, наземных туалетных кабин в соответствии с требованиями ГОСТ и Правил.

3.2.8. При разработке архитектурно-планировочной концепции благоустройства общественных территорий рекомендуется выбирать архитектурно-художественные и функционально-технологические проектные решения, выполненные с использованием методов соучаствующего проектирования, обоснованные расчетами по оценке социально-экономической эффективности и анализом исторической значимости территории.

3.2.9. Проекты благоустройства общественных территорий рекомендуется разрабатывать на основании материалов изысканий и предпроектных исследований, определяющих потребности жителей населенных пунктов и возможные виды деятельности на данной территории.

3.2.10. Для реализации рекомендуется выбирать проекты благоустройства, предусматривающие формирование визуально привлекательной среды, обеспечивающие высокий уровень комфорта пребывания граждан, в том числе туристов, создание мест для общения, а также обеспечивающие возможности для развития предпринимательства.

При этом рекомендуется учитывать экологичность проектов благоустройства с точки зрения выбора общественной территории для благоустройства, архитектурных и планировочных решений, элементов озеленения, материалов и иных решений, влияющих на состояние окружающей среды и климат.

3.2.11. При разработке проектных мероприятий по благоустройству общественных территорий рекомендуется обеспечивать открытость и проницаемость территорий для визуального восприятия (отсутствие глухих оград и излишних ограждений), условия беспрепятственного передвижения населения, включая МГН, приемы поддержки исторически сложившейся планировочной структуры и масштаба застройки, достижение стилового единства элементов благоустройства с окружающей средой населенного пункта, а также стилового единства конструкций, в том числе средств размещения информации, рекламы и вывесок, размещаемых на внешних поверхностях зданий, строений, сооружений (далее - дизайн-код населенного пункта).

3.3. Участки и специализированные зоны общественной застройки



3.3.1. Участками общественной застройки (за исключением указанных в пункте 3.2.3 Правил) являются участки общественных организаций с ограниченным или закрытым режимом посещения: органы власти и управления, больницы и другие объекты. Они могут быть организованы с выделением приобъектной территории, либо без нее - в этом случае границы участка устанавливаются совпадающими с внешним контуром подошвы застройки зданий и сооружений. Специализированные зоны общественной застройки (больницы, объекты теплоснабжения, водоснабжения, водоотведения и т.п. объекты) формируются в виде группы участков.

3.3.2. Благоустройство участков и специализированных зон общественной застройки должно проектироваться в соответствии с заданием на проектирование и отраслевой специализацией.

3.3.3. Обязательный перечень элементов благоустройства территории на участках общественной застройки (при наличии приобъектных территорий) и территориях специализированных зон общественной застройки включает: твердые виды покрытия, элементы сопряжения поверхностей, озеленение, урны или контейнеры, осветительное оборудование, приобъектные автостоянки, информационное оборудование. Для организаций, назначение которых связано с приемом посетителей, необходимо предусматривать обязательное размещение скамей.

## **4. Благоустройство на территориях жилого назначения**

### **4.1. Общие положения**

4.1.1. Объектами благоустройства на территориях жилого назначения являются: общественные территории, земельные участки многоквартирных домов, дворовые территории, территории детских садов, школ, детские игровые и детские спортивные площадки, инклюзивные детские площадки, спортивные площадки, инклюзивные спортивные площадки, площадки автостоянок, технические зоны транспортных, инженерных коммуникаций, контейнерные площадки и площадки для складирования отдельных групп коммунальных отходов, площадки для выгула и дрессировки животных, другие территории, которые в различных сочетаниях формируют кварталы, микрорайоны, районы и иные подобные элементы планировочной структуры населенных пунктов.

### **4.2. Общественные пространства**

4.2.1. Общественные пространства на территориях жилого назначения необходимо формировать системой пешеходных коммуникаций, участков организаций обслуживания жилых групп, микрорайонов, жилых районов и озелененных территорий общего пользования.

4.2.2. Организации обслуживания жилых групп, микрорайонов, жилых районов должны оборудоваться площадками при входах. Для организаций обслуживания с большим количеством посетителей (торговые центры, рынки, поликлиники, отделения полиции и другие) необходимо предусматривать устройство приобъектных автостоянок. На участках отделений полиции, пожарных депо, подстанций скорой помощи, рынков, объектов городского значения, расположенных на территориях жилого назначения, необходимо предусматривать различные по высоте металлические ограждения.

4.2.3. Обязательный перечень элементов благоустройства территории пешеходных коммуникаций и участков организаций обслуживания включает: твердые виды покрытия, элементы сопряжения поверхностей, урны, малые контейнеры, осветительное оборудование, информационное оборудование.

4.2.4. Требуется предусматривать твердые виды покрытия в виде плиточного мощения, а также размещение мобильного озеленения, уличного технического оборудования, скамей.

4.2.5. Допускается размещение рекламных конструкций, нестационарных объектов.

4.2.6. Озелененные территории общего пользования формируются в виде единой системы озеленения жилых групп, микрорайонов, жилых районов. Система озеленения включает участки зеленых насаждений вдоль пешеходных и транспортных коммуникаций (газоны, рядовые посадки деревьев и кустарников), озелененные площадки вне участков жилой застройки (спортивные, детские, для выгула собак и другие), объекты рекреации (скверы, бульвары, парки жилого района).

#### 4.3. Участки жилой застройки

4.3.1. Проектирование благоустройства участков жилой застройки необходимо производить с учетом коллективного или индивидуального характера пользования придомовой территорией.

Проектирование благоустройства участков сложившейся жилой застройки производить при наличии:

- проведения кадастровых работ по земельному участку, на котором расположен многоквартирный дом;
- положительного решения общего собрания собственников помещений многоквартирного дома, оформленного протоколом собрания собственников;
- проектной документации, согласованной со всеми сетевыми и иными заинтересованными организациями и службами города.

Кроме того, необходимо учитывать особенности благоустройства участков жилой застройки при их размещении в составе исторической застройки города, на территориях высокой плотности застройки, вдоль автомобильных дорог, на реконструируемых территориях.

4.3.2. Проектирование и размещение объектов благоустройства на территории жилой застройки необходимо осуществлять таким образом, чтобы они в комплексе обеспечивали выполнение всех основных функций, связанных с проживанием граждан, и не оказывали негативного воздействия на окружающую среду, например, обеспечивали выполнение рекреационной, оздоровительной, транспортной, хозяйственной и других функций.

При невозможности одновременного размещения различных объектов благоустройства на территории жилой застройки объекты благоустройства рекомендуется разделить на функциональные зоны, учитывающие потребности и запросы жителей дворовой территории, микрорайона, в том числе хранение автотранспортных средств жителей.

Проектирование дворовых территорий при осуществлении жилищного строительства и (или) комплексного развития территории рекомендуется осуществлять, исключая проезд на дворовую территорию автотранспорта, с обеспечением возможности проезда специальной техники.

4.3.3. Безопасность объектов благоустройства на территории жилой застройки необходимо обеспечивать их просматриваемостью со стороны окон жилых домов, а также со стороны прилегающих общественных территорий в сочетании с организацией системы освещения и видеонаблюдения.

4.3.4. На территории жилой застройки с расположенными на ней жилыми домами блокированной застройки, объектами индивидуального жилищного строительства

размещение спортивной зоны на территориях общеобразовательных школ рекомендуется проектировать с учетом возможности использования спортивной зоны населением прилегающей жилой застройки и с учетом защищенности образовательного учреждения.

4.3.5. На территории участка жилой застройки с коллективным пользованием придомовой территорией (многоквартирная застройка) требуется предусматривать: транспортный проезд (проезды), пешеходные коммуникации (основные, второстепенные), площадки (для игр детей дошкольного возраста, отдыха взрослых, установки мусоросборников, гостевых автостоянок), озелененные территории. Если размеры территории участка позволяют, в границах участка необходимо предусматривать размещение спортивных площадок и площадок для игр детей школьного возраста, площадок для выгула собак.

4.3.6. Обязательный перечень элементов благоустройства территории участка жилой застройки коллективного пользования включает: твердые виды покрытия проезда, различные виды покрытия площадок, элементы сопряжения поверхностей, оборудование площадок, озеленение, осветительное оборудование.

4.3.7. Озеленение участка жилой застройки необходимо формировать между отмосткой жилого дома и проездом (придомовые полосы озеленения), между проездом и внешними границами участка: на придомовых полосах - цветники, газоны, вьющиеся растения, компактные группы кустарников, невысоких отдельно стоящих деревьев; на остальной территории участка - свободные композиции и разнообразные приемы озеленения.

4.3.8. Допускается ограждение участка жилой застройки, если оно не противоречит условиям ограждения участков жилой застройки, вдоль автомобильных дорог согласно пункту 4.3.4.3 Правил.

4.3.9. Благоустройство участков жилой застройки, расположенных в составе исторической застройки, на территориях высокой плотности застройки, вдоль основных направлений улично-дорожной сети, на реконструируемых территориях, необходимо проектировать с учетом градостроительных условий и требований их размещения.

4.3.10. На территориях охранных зон памятных (мемориальных) объектов проектирование благоустройства должно осуществляться в соответствии с режимами зон охраны и типологическими характеристиками застройки.

4.3.11. На участках жилой застройки с высокой плотностью застройки (более 20 тыс. кв. м/га) необходимо применять компенсирующие приемы благоустройства, при которых нормативные показатели территории участка обеспечиваются за счет:

- перемещения ряда функций, обычно реализуемых на территории участка жилой застройки (отдых взрослых, спортивные и детские игры, хранение автомобилей населения), и элементов благоустройства в состав жилой застройки;

- использования крыш подземных и полуподземных сооружений под размещение спортивных, детских площадок и озеленение (газон, кустарник с мелкой корневой системой), при этом расстояние от вышеуказанных площадок до въезда-выезда и вентиляционных шахт сооружений должно быть не менее 15 м с подтверждением достаточности расстояния соответствующими расчетами уровней шума и выбросов автотранспорта.

4.3.12. При размещении участков жилой застройки вдоль основных направлений улично-дорожной сети не допускается со стороны улицы их сплошное ограждение и размещение площадок (детских, спортивных, для установки мусоросборников).

4.3.13. На реконструируемых территориях участков жилой застройки необходимо предусматривать удаление больных и ослабленных деревьев, защиту и декоративное оформление здоровых деревьев, ликвидацию неплановой застройки (складов, сараев, стихийно возникших автостоянок), замену морально и физически устаревших элементов благоустройства.

4.3.14. Остановка, стоянка и хранение автотранспортных средств на газонах, клумбах, иных участках с зелеными насаждениями не допускается.

#### 4.4. Участки образовательных организаций

4.4.1. На территории участков образовательных организаций необходимо предусматривать: транспортный проезд (проезды), пешеходные коммуникации (основные, второстепенные), площадки при входах (главные, хозяйственные), площадки для игр детей, занятий спортом, озелененные и другие территории и сооружения.

4.4.2. Обязательный перечень элементов благоустройства территории участка образовательной организации включает: твердые виды покрытия проездов, основных пешеходных коммуникаций, площадок (кроме детских), элементы сопряжения поверхностей, озеленение, ограждение, оборудование площадок, скамьи, урны, осветительное оборудование, информационное оборудование.

4.4.3. Трассировка инженерных коммуникаций через территорию образовательной организации при проектировании квартала не допускается, уже существующие сети при реконструкции территории квартала необходимо переложить. Собственные инженерные сети образовательной организации необходимо проектировать по кратчайшим расстояниям от подводящих инженерных сетей до здания, исключая прохождение под детскими и спортивными площадками.

4.4.4. Участки образовательных организаций должны огораживаться в границах предоставленного земельного участка в соответствии с требованиями СанПиН.

4.4.5. Руководители образовательных организаций обязаны исключать возможность проникновения и не допускать нахождение безнадзорных животных на территории, принадлежащие им на праве собственности (владения, пользования), незамедлительно сообщать о нахождении безнадзорных животных на своих территориях в организации, осуществляющие отлов животных, и обеспечивать беспрепятственный доступ на свою территорию представителей организаций, осуществляющей отлов животных.

4.4.6. При озеленении территории детских садов и школ не использовать растения с ядовитыми плодами, а также с колючками и шипами.

#### 4.5. Площадки длительного и кратковременного хранения автотранспортных средств

4.5.1. На площадке длительного и кратковременного хранения автотранспортных средств необходимо предусматривать: сооружение гаража или стоянки, выезды и въезды, пешеходные дорожки. Подъездные пути к площадкам постоянного и кратковременного хранения автотранспортных средств должны быть не пересекающимися с основными направлениями пешеходных путей. Не допускается организация транзитных пешеходных путей через площадку длительного и кратковременного хранения автотранспортных средств. Площадка длительного и кратковременного хранения автотранспортных средств должна быть изолирована от остальной территории полосой зеленых насаждений шириной не менее 3 м. Въезды и выезды должны иметь закругления бортов тротуаров и газонов радиусом не менее 8 м.

4.5.2. Обязательный перечень элементов благоустройства на площадке длительного и кратковременного хранения автотранспортных средств включает: твердые виды покрытия, элементы сопряжения поверхностей, ограждения, урны или малые контейнеры для мусора, осветительное оборудование, информационные конструкции.

4.5.3. На пешеходных дорожках необходимо предусматривать съезд - бордюрный пандус на уровень проезда (не менее одного на участок).

4.5.4. Вдоль границ площадки необходимо формировать посадки густого высокорастущего кустарника с высокой степенью фитонцидности и посадки деревьев.

4.5.5. Хранение автомобилей населения на автостоянках закрытого типа (боксах) допускается только в массивах боксовых гаражей, за исключением боксов для хранения автомобилей инвалидов.

4.5.6. Инвалидам земельные участки для временной установки металлических (деревометаллических) боксов предоставляются вблизи места жительства с учетом градостроительных норм, без права передачи земельного участка другим лицам.

4.6. Стоянка разукomплектованных транспортных средств

4.6.1. Разукomплектованное транспортное средство - транспортное средство, находящееся в состоянии, при котором запрещена его дальнейшая эксплуатация в соответствии с действующими нормами и правилами, включая отсутствие предусмотренных конструкцией основных узлов (агрегатов), кузовных деталей элементов кузова (в том числе капот, крышка багажника, двери, стойки, крыша, фары, сигнальные огни, бампера, элементы облицовки), стекол, зеркал заднего вида, выхлопных систем, колес (покрышек).

Стоянка разукomплектованных транспортных средств на территории ЗАТО Александровск разрешена только в случаях размещения:

- в местах, предназначенных для ремонта, техобслуживания и утилизации транспортных средств;
- на территории огороженных специализированных (платных, охраняемых, требующих ремонта транспорта) автостоянок.

## **5. Благоустройство на территориях рекреационного назначения**

5.1. Общие положения

5.1.1. Объектами благоустройства на территориях рекреационного назначения являются объекты рекреации - части территорий зон особо охраняемых природных территорий: зоны отдыха, парки, бульвары, скверы. Проектирование благоустройства объектов рекреации должно производиться в соответствии с установленными режимами хозяйственной деятельности для территорий зон особо охраняемых природных территорий.

5.1.2. Благоустройство памятников историко-культурного наследия должно включать реконструкцию или реставрацию их исторического облика, планировки, озеленения, включая воссоздание ассортимента растений. Оборудование и оснащение территории парка элементами благоустройства необходимо проектировать в соответствии с историко-культурным регламентом территории, на которой он расположен (при его наличии).

5.1.3. Планировочная структура объектов рекреации должна соответствовать градостроительным, функциональным и природным особенностям территории. При проектировании благоустройства необходимо обеспечивать приоритет

природоохранных факторов: для крупных объектов рекреации - ненарушение природного, естественного характера ландшафта; для малых объектов рекреации (скверы, бульвары) - активный уход за насаждениями; для всех объектов рекреации - защита от высоких техногенных и рекреационных нагрузок города.

5.1.4. При проектировании и благоустройстве рекреации необходимо предусматривать:

а) для парков: разреживание участков с повышенной плотностью насаждений, удаление больных, старых, недекоративных, потерявших декоративность деревьев и растений малоценных видов, их замену на декоративно-лиственные и красивоцветущие формы деревьев и кустарников, применение различных видов и приемов озеленения, благоустройство ландшафта, создание пешеходных коммуникаций, организацию площадок отдыха, детских игровых, детских спортивных и детских инклюзивных площадок, спортивных площадок для всех категорий населения, установку парковых сооружений;

б) для бульваров и скверов: удаление больных, старых, недекоративных, потерявших декоративность деревьев и растений малоценных видов, их замену на декоративно-лиственные и красивоцветущие формы деревьев и кустарников, создание и увеличение расстояний между краем проезжей части и ближайшим рядом деревьев, посадку за пределами зоны риска преимущественно крупномерного посадочного материала с использованием специальных технологий посадки и содержания, создание пешеходных коммуникаций.

5.1.5. Проектирование инженерных коммуникаций на территориях рекреационного назначения выполняется с учетом экологических особенностей территории, преимущественно в проходных коллекторах или в обход объекта рекреации.

5.1.6. При благоустройстве объектов рекреации рекомендуется предусматривать колористическое решение покрытия, элементов декоративно-прикладного оформления, оборудования архитектурно-декоративного освещения, формирование пейзажного характера озеленения, а также размещение водных устройств, установку туалетных кабин, питьевых фонтанчиков, скамеек, урн, малых контейнеров для мусора.

5.1.7. Объекты мелкорозничной торговли и питания, размещаемые на территории объектов рекреации, рекомендуется проектировать некапитальными и оборудовать туалетом, доступным для посетителей объекта, также рекомендуется установка передвижных тележек для торговли напитками, мороженым и иными готовыми пищевыми продуктами.

## 5.2. Зоны отдыха

5.2.1. Зонами отдыха являются территории, предназначенные и обустроенные для организации активного массового отдыха.

5.2.2. На территории зоны отдыха требуется размещать: пешеходные дорожки, инженерное оборудование (питьевое водоснабжение и водоотведение, защита от попадания загрязненного поверхностного стока в водоем). Рекомендуется предусмотреть возможность размещения пункта медицинского обслуживания с проездом, спасательной станции. Медицинский пункт должен располагаться рядом со спасательной станцией и оснащаться надписью «Медпункт» или изображением красного креста на белом фоне, а также местом парковки санитарного транспорта с возможностью беспрепятственного подъезда машины скорой помощи. Помещение медпункта устанавливается площадью не менее 12 кв. м, имеющим естественное и искусственное освещение, водопровод и туалет.

Документ подписан электронно-цифровой подписью:  
Владелец: АДМИНИСТРАЦИЯ МУНИЦИПАЛЬНОГО ОБРАЗОВАНИЯ ГОРОДСКОЙ ОКРУГ  
ЗАКРЫТОЕ АДМИНИСТРАТИВНО-ТЕРРИТОРИАЛЬНОЕ ОБРАЗОВАНИЕ АЛЕКСАНДРОВСК  
МУРМАНСКОЙ ОБЛАСТИ  
Емейл: mazitovia@zato-a.ru  
Должность: Глава ЗАТО Александровск"ул. Флотская  
Дата подписи: 15.06.2023 12:44:43

5.2.3. Обязательный перечень элементов благоустройства территории зоны отдыха включает: твердые виды покрытия проезда, комбинированные - дорожек (плитка, утопленная в газон), озеленение, скамьи, урны, малые контейнеры, туалетные кабины.

5.2.3.1. При проектировании озеленения необходимо обеспечивать:

- сохранение травяного покрова, древесно-кустарниковой и прибрежной растительности не менее чем на 80 % общей площади зоны отдыха;
- озеленение;
- недопущение использования территории зоны отдыха для иных целей (выгуливания собак, устройства игровых городков, аттракционов и других).

5.2.4.2. Допускается размещение ограждения, уличного технического оборудования, нестационарных торговых объектов.

5.3. Парки

5.3.1. На территории ЗАТО Александровск проектируются следующие виды парков: многофункциональные, специализированные, парки жилых районов. Проектирование благоустройства парка зависит от его функционального назначения. На территории парка более 10 га необходимо предусматривать систему местных проездов для функционирования мини-транспорта, оборудованную остановочными павильонами (навес от дождя, скамья, урна, расписание движения транспорта).

Многофункциональный парк

5.3.2. Многофункциональный парк предназначен для периодического массового отдыха, развлечения, активного и тихого отдыха, устройства аттракционов для взрослых и детей.

5.3.3. На территории многофункционального парка предусматривается: система аллей, дорожек и площадок, парковые сооружения (аттракционы, беседки, павильоны, туалеты и другие).

5.3.4. Обязательный перечень элементов благоустройства территории многофункционального парка включает: твердые виды покрытия (плиточное мощение) основных дорожек и площадок (кроме спортивных и детских), элементы сопряжения поверхностей, озеленение, элементы декоративно-прикладного оформления, водные устройства (водоемы, фонтаны), скамьи, урны, туалетные кабины и малые контейнеры, ограждение (парка в целом, зон аттракционов, отдельных площадок или зеленых насаждений), оборудование площадок, уличное техническое оборудование, осветительное оборудование, оборудование архитектурно-декоративного освещения, информационное оборудование.

5.3.4.1. Необходимо применять различные виды и приемы озеленения, создание декоративных композиций из деревьев, кустарников, цветочного оформления, экзотических видов растений.

5.3.4.2. Допускается размещение нестационарных объектов общественного питания (летних кафе), организация тематических ярмарок и ярмарок выходного дня.

Специализированные парки

5.3.5. Специализированные парки города предназначены для организации специализированных видов отдыха. Состав и количество парковых сооружений, элементы благоустройства зависят от тематической направленности парка, определяются заданием на проектирование и проектным решением.

5.3.6. Обязательный перечень элементов благоустройства территории специализированных парков включает: твердые виды покрытия основных дорожек,

элементы сопряжения поверхностей, скамьи, урны, информационные конструкции (схема парка). Допускается размещение ограждения, туалетных кабин.

Парк жилого района

5.3.7. Парк жилого района предназначен для организации активного и тихого отдыха населения жилого района. На территории парка предусматривается: система аллей и дорожек, площадки (детские, для отдыха, спортивные). Рядом с территорией парка или в его составе может быть расположен спортивный комплекс жилого района, детские спортивно-игровые комплексы, места для катания на роликах.

5.3.8. Обязательный перечень элементов благоустройства территории парка жилого района включает: твердые виды покрытия основных дорожек, элементы сопряжения поверхностей, озеленение, скамьи, урны и малые контейнеры, оборудование площадок, осветительное оборудование.

5.3.8.1. При озеленении парка жилого района предусматривается цветочное оформление с использованием видов растений, характерных для данной климатической зоны.

5.3.8.2. Необходимо предусматривать ограждение территории парка, размещение уличного технического оборудования и нестационарных объектов питания.

5.4. Бульвары, скверы

5.4.1. Бульвары и скверы предназначены для организации кратковременного отдыха, прогулок, транзитных пешеходных передвижений.

5.4.2. Обязательный перечень элементов благоустройства территории бульваров и скверов включает: твердые виды покрытия дорожек и площадок, элементы сопряжения поверхностей, озеленение, скамьи, урны или малые контейнеры, осветительное оборудование, установки архитектурного освещения.

5.4.2.1. Покрытие дорожек необходимо проектировать преимущественно в виде плиточного мощения с определением колористического решения покрытия, предусматривать размещение элементов декоративно-прикладного оформления, низких декоративных ограждений.

5.4.2.2. При озеленении бульваров необходимо предусматривать полосы насаждений, изолирующих внутренние территории бульвара от улиц, перед крупными общественными зданиями - широкие видовые разрывы с установкой фонтанов и разбивкой цветников, на бульварах вдоль набережных необходимо устраивать площадки отдыха, обращенные к водному зеркалу. При озеленении скверов используются приемы зрительного расширения озеленяемого пространства.

5.4.2.3. Допускается размещение уличного технического оборудования.

## **6. Благоустройство на территориях производственного назначения**

6.1. Общие положения

6.1.1. Требования к проектированию благоустройства на территориях производственного назначения определяются ведомственными нормативами. Объектами нормирования благоустройства на территориях производственного назначения являются общественные пространства в зонах производственной застройки и озелененные территории санитарно-защитных зон. Приемы благоустройства и озеленения в зависимости от отраслевой направленности производства необходимо применять в соответствии с Приложением № 4 к настоящим Правилам.

6.2. Озелененные территории производственного назначения



6.2.1. Площадь озеленения санитарно-защитных зон территорий производственного назначения должна определяться проектным решением в соответствии с требованиями СанПиН.

6.2.2. Обязательный перечень элементов благоустройства озелененных территорий санитарно-защитных зон включает: элементы сопряжения озелененного участка с прилегающими территориями (бортовой камень, подпорные стенки, другие), элементы защиты зеленых насаждений и участков озеленения.

6.2.3. Озеленение формируется в виде живописных композиций, исключающих однообразие и монотонность.

## **7. Объекты благоустройства на территориях транспортных и инженерных коммуникаций**

### **7.1. Общие положения**

7.1.1. Объектами благоустройства на территориях транспортных коммуникаций ЗАТО Александровск являются улично-дорожная сеть города в границах красных линий, пешеходные переходы различных типов. Проектирование благоустройства производится на сеть улиц определенной категории, отдельную улицу или площадь, часть улицы или площади, транспортное сооружение.

7.1.2. Объектами нормирования благоустройства на территориях инженерных коммуникаций являются охранно-эксплуатационные зоны магистральных сетей, инженерных коммуникаций.

7.1.3. Проектирование комплексного благоустройства на территориях транспортных и инженерных коммуникаций ЗАТО Александровск должно осуществляться в соответствии с требованиями СНиП и ГОСТ, обеспечивая условия безопасности населения и защиту прилегающих территорий от воздействия транспорта и инженерных коммуникаций.

### **7.2. Улицы и дороги**

7.2.1. Улицы и дороги на территории ЗАТО Александровск по назначению и транспортным характеристикам подразделяются на автомобильные дороги общего пользования местного значения, проезды на дворовых территориях.

7.2.2. Обязательный перечень элементов благоустройства территорий улиц и дорог включает: твердые виды покрытия дорожного полотна и тротуаров, элементы сопряжения поверхностей, озеленение вдоль улиц и дорог, осветительное оборудование, технические средства организации дорожного движения (дорожные знаки, разметка, светофоры, дорожные ограждения и направляющие устройства). На улицах и дорогах, по которым предусмотрен пропуск общественного пассажирского транспорта, на остановочных пунктах следует размещать дополнительный элемент благоустройства - остановочные павильоны.

7.2.2.1. Виды и конструкции дорожного покрытия проектируются с учетом категории улицы и обеспечения безопасности движения. Необходимые материалы для покрытий улиц и дорог приведены в Приложении 5 к настоящим Правилам.

7.2.2.2. Для проектирования озеленения улиц и дорог устанавливаются минимальные расстояния от зеленых насаждений до сетей подземных коммуникаций и прочих сооружений улично-дорожной сети в соответствии с требованиями СНиП. Необходимо предусматривать увеличение буферных зон между краем проезжей части и ближайшим рядом деревьев - за пределами зоны риска необходимо высаживать рекомендуемые для таких объектов растения (таблица 6 Приложения № 1 к настоящим Правилам).

7.2.2.3. Ограждения на территории транспортных коммуникаций предназначены для организации безопасности движения транспортных средств и пешеходов. Ограждения улично-дорожной сети и искусственных сооружений (эстакады, путепроводы, мосты, и другие) проектируются в соответствии с требованиями ГОСТ.

7.2.2.4. Для освещения дорог на участках между пересечениями, на эстакадах, мостах и путепроводах опоры светильников должны располагаться:

- с двухсторонней расстановкой (симметрично или в шахматном порядке);
- по оси разделительной полосы;
- с подвеской светильников между высокими опорами на тросах. Расстояние между опорами устанавливается в зависимости от типа светильников, источников света и высоты их установки, но не более 50 м. Допускается размещение устройств праздничного освещения.

7.2.2.5. Для установки остановочного павильона предусматривают уширение посадочной площадки до 5 м и более. Расстояние от края проезжей части (остановочной площадки) до ближайшей грани павильона устанавливается не менее 3 м. В остановочных павильонах должны быть установлены скамья и урна для мусора. Остановочный павильон должен быть надежно закреплен и быть устойчивым к опрокидыванию.

### 7.3. Площади

7.3.1. По функциональному назначению площади подразделяются на главные (у зданий органов власти, общественных организаций), приобъектные (у театров, памятников, кинотеатров, музеев, торговых центров, стадионов, парков, рынков и других), общественно-транспортные (у вокзалов, на въездах в город), мемориальные (у памятных объектов или мест), площади транспортных развязок. При проектировании благоустройства необходимо обеспечивать максимально возможное разделение пешеходного и транспортного движения, основных и местных транспортных потоков.

7.3.2. Территории площади включают: проезжую часть, пешеходную часть, участки и территории озеленения.

7.3.3. В зависимости от функционального назначения на площади необходимо размещать дополнительные элементы благоустройства: памятные (мемориальные) объекты и объекты городской скульптуры, водные устройства (фонтаны), остановочные павильоны, нестационарные объекты торговли, питания, бытового обслуживания, рекламные конструкции.

7.3.3.1. Виды покрытия пешеходной части площади должны предусматривать возможность проезда автомобилей специального назначения, временной парковки легковых автомобилей.

7.3.3.2. Места возможного проезда и временной парковки автомобилей на пешеходной части площади выделяются мобильным озеленением (контейнеры, вазоны), переносными ограждениями. Ширину прохода необходимо проектировать в соответствии с Приложением № 2 к настоящим Правилам.

7.3.3.3. При озеленении площади используется периметральное озеленение, зеленые насаждения в центре площади (сквер или «островок безопасности»), а также совмещение этих приемов.

### 7.4. Пешеходные переходы

7.4.1. Пешеходные переходы должны размещаться в местах пересечения основных пешеходных коммуникаций с городскими улицами и дорогами. Пешеходные переходы проектируются в одном уровне с проезжей частью улицы (наземные), либо вне уровня проезжей части улицы - внеуличные (надземные и подземные).

Документ подписан электронно-цифровой подписью:  
Владелец: АДМИНИСТРАЦИЯ МУНИЦИПАЛЬНОГО ОБРАЗОВАНИЯ ГОРОДСКОЙ ОКРУГ  
ЗАКРЫТОЕ АДМИНИСТРАТИВНО-ТЕРРИТОРИАЛЬНОЕ ОБРАЗОВАНИЕ АЛЕКСАНДРОВСК  
МУРМАНСКОЙ ОБЛАСТИ  
Емейл: mazitovia@zato-a.ru  
Должность: Глава ЗАТО Александровск"ул. Флотская  
Дата подписи: 15.06.2023 12:44:43

7.4.2. На нерегулируемых перекрестках и примыканиях улиц и дорог, а также на пешеходных переходах необходимо предусматривать треугольники видимости. Стороны треугольника рекомендуется принимать: 8 x 40 м при разрешенной скорости движения транспорта 40 км/ч; 10 x 50 м - при скорости 60 км/ч.

В пределах треугольников видимости не допускается размещение зданий, сооружений, нестационарных объектов, рекламных конструкций, деревьев и кустарников высотой более 0,5 м.

В условиях сложившейся застройки ЗАТО Александровск, не позволяющей организовать необходимые треугольники видимости, безопасное движение транспорта и пешеходов следует обеспечивать средствами регулирования и специального технического оборудования.

7.4.3. Обязательный перечень элементов благоустройства наземных пешеходных переходов включает: дорожную разметку, пандусы для съезда с уровня тротуара на уровень проезжей части, осветительное оборудование.

7.4.3.1. Если в составе наземного пешеходного перехода расположен «островок безопасности», приподнятый над уровнем дорожного полотна, в нем необходимо предусматривать проезд шириной не менее 0,9 м в уровне транспортного полотна для беспрепятственного передвижения колясок (детских, инвалидных, хозяйственных).

7.5. Технические зоны транспортных, инженерных коммуникаций, водоохранные зоны

7.5.1. На территории ЗАТО Александровск предусматриваются следующие виды технических (охранно-эксплуатационных) зон, выделяемых линиями градостроительного регулирования: магистральных коллекторов и трубопроводов, кабелей высокого и низкого напряжения, слабых токов, линий высоковольтных передач, в том числе мелкого заложения.

7.5.2. На территории выделенных технических (охранных) зон магистральных коллекторов и трубопроводов, кабелей высокого, низкого напряжения и слабых токов, линий высоковольтных передач не допускается прокладка транспортно-пешеходных коммуникаций с твердыми видами покрытий, установка осветительного оборудования, устройство площадок (детских, для отдыха, стоянок автомобилей, установки мусоросборников), возведение любых видов сооружений, в том числе нестационарных, кроме технических, имеющих отношение к обслуживанию и эксплуатации проходящих в технической зоне коммуникаций.

7.5.3. Проектирование благоустройства территорий водоохранных зон осуществляется в соответствии с водным законодательством Российской Федерации.

7.6. Особые требования к доступности городской среды

7.6.1. При проектировании благоустройства зон общественной и жилой застройки, улично-дорожной сети, объектов социально-культурной сферы необходимо предусматривать доступность городской среды для инвалидов и маломобильных групп населения, включая оснащение их техническими средствами и оборудованием, способствующими передвижению инвалидов и маломобильных групп населения.

7.6.2. Проектирование, строительство, установка технических средств и оборудования, способствующих передвижению инвалидов и маломобильных групп населения, осуществляется в соответствии с проектной документацией при строительстве, а также при выполнении капитального ремонта и реконструкции объектов и элементов благоустройства.

7.6.3. Собственники (правообладатели) объектов и элементов благоустройства должны создавать условия инвалидам и маломобильным группам населения для

беспрепятственного доступа к жилым, общественным зданиям, объектам социально-культурной сферы, местам отдыха.

## **8. Эксплуатация объектов и элементов благоустройства**

### **8.1. Общие требования к содержанию объектов и элементов благоустройства**

Для целей настоящего раздела Правил применяются следующие основные термины и определения:

8.1.1. Содержание объектов и элементов благоустройства - комплекс организационно-технических мероприятий, направленных на поддержание технического, санитарно-эпидемиологического, экологического и эстетического состояния территорий и размещенных на них элементов благоустройства в целях обеспечения безопасных и комфортных условий проживания граждан.

8.1.2. Территории города (далее также - территории) - земельные участки, находящиеся в муниципальной собственности ЗАТО Александровск, собственности Российской Федерации, собственности субъекта Российской Федерации - Мурманская область, принадлежащие физическим и юридическим лицам на праве собственности или другом вещном праве, а также земельные участки, государственная собственность на которые не разграничена, расположенные в границах ЗАТО Александровск, утвержденных законом Мурманской области «Об утверждении границ муниципальных образований в Мурманской области».

8.1.3. Прилегающая территория - земельный участок (либо его часть), государственная собственность на который не разграничена, непосредственно прилегающий к границам объекта благоустройства, а также земельный участок, необходимый для обеспечения функционирования (эксплуатации, обслуживания) объекта благоустройства и размещенных на нем элементов благоустройства.

8.1.4. Внутриквартальная территория - территория общественного, жилого, иного назначения внутри квартала (микрорайона), включающая въезды (сквозные проезды) на данную территорию, тротуары, элементы озеленения, площадки и другие объекты благоустройства.

8.1.5. Придомовая территория - территория, сформированная в границах, установленных при выполнении кадастровых работ по участку застройки, а в случаях, когда кадастровые работы не выполнены, - в границах земельного участка, учтенного в техническом паспорте на здание (сооружение).

8.1.6. Улично-дорожная сеть - комплекс объектов благоустройства, включающий в себя автомобильные дороги общего пользования местного значения различных категорий, дороги и проезды в зонах общественного, жилого и иных назначений, дороги и проезды на территориях природных комплексов, площади, разворотные площадки конечных пунктов маршрутов пассажирского транспорта, расположенные на них дорожные сооружения, а также тротуары, посадочные площадки остановочных пунктов, обочины дорог.

8.1.7. Красные линии - в градостроительной документации линии, которые обозначают существующие, планируемые (изменяемые либо вновь образуемые) границы территории общего пользования, границы земельных участков, на которых расположены линии электропередач, линии связи (в том числе линейно-кабельные), трубопроводы, автомобильные дороги, железнодорожные линии и другие подобные сооружения (далее также - линейные объекты).

8.1.8. Уборка территории - комплекс мероприятий, связанных с регулярной очисткой территорий с твердыми, мягкими, газонными и комбинированными видами покрытий, озелененных территорий и территорий открытого грунта от грязи, снега и

наледи, отходов производства и потребления с последующим их сбором и вывозом в специально отведенные для этого места.

8.1.9. Специализированная организация - организация независимо от ее организационно-правовой формы или индивидуальный предприниматель, имеющие в соответствии с законодательством право на оказание определенного вида услуг.

8.1.9.1. Аттракцион с использованием животных - использование животных для развлечения (в том числе гужевая и верховая перевозка, зверинец, фотографирование (рисование) рядом с животными).

8.1.10. Собственниками (правообладателями), лицами, ответственными за содержание объектов и элементов благоустройства (далее также - собственники (правообладатели)), являются физические и (или) юридические лица независимо от их организационно-правовых форм, владеющие объектами и элементами благоустройства на праве собственности, хозяйственного ведения, оперативного управления, либо осуществляющие содержание объектов и элементов благоустройства, включая работы по их восстановлению и ремонту на основании соглашений с собственником или лицом, уполномоченным собственником.

8.1.11. В целях обеспечения безопасного движения транспортных средств и пешеходов покрытия улично-дорожной сети должны быть спланированы, не иметь разрушений, деформаций, выбоин, иных повреждений, очищены от бытовых и промышленных отходов, а водоотводные устройства - исправны.

8.1.12. Мосты, путепроводы, транспортные и пешеходные тоннели, лестницы, ступени, пандусы, ограждения, другие элементы сопряжения, должны содержаться в технически исправном состоянии, быть очищены от бытовых и промышленных отходов, снега, наледи для обеспечения безопасного и беспрепятственного движения пешеходов и транспортных средств.

8.1.13. Озелененные, а также незастроенные территории, акватории и водоохранные зоны рек, ручьев, озер, иных водных объектов должны быть очищены от бытовых и промышленных отходов и содержаться в состоянии, обеспечивающем санитарно-эпидемиологическую и экологическую безопасность населения.

8.1.14. При проведении работ по благоустройству территории не допускается нарушать тишину и спокойствие граждан в период, установленный законодательством Мурманской области.

8.1.15. Мойка транспортных средств на территории ЗАТО Александровск, за исключением территорий специализированных автопредприятий, предприятий автосервиса, автомоек и иных объектов, специально оборудованных для этих целей, запрещена.

8.1.16. Запрещается нанесение рекламной информации, иной информации, рисунков на все виды покрытий тротуара и проезжей части (за исключением случаев проведения специальных мероприятий, конкурсов, организуемых администрацией ЗАТО Александровск, и мероприятий, направленных на обеспечение безопасности движения транспортных средств и пешеходов, предусмотренных требованиями ГОСТ).

8.1.17. На период установления владельца подземных коммуникаций ограждение при открытых крышках люков смотровых колодцев и при образовании провалов, провалов покрытия улично-дорожной сети устанавливает организация, эксплуатирующая данную территорию.

8.1.18. Собственники или лица, на ином законном основании эксплуатирующие подземные коммуникации, обязаны содержать крышки люков смотровых колодцев и камер, расположенных на улично-дорожной сети, на одном уровне с дорожным

покрытием и регулярно следить за тем, чтобы крышки люков всегда находились в технически исправном состоянии и были закрыты. Если перепад отметок превышает 1,0 см, должны быть приняты меры по исправлению дефектов. В случае повреждения или разрушения люковин, крышек люков смотровых колодцев они должны быть немедленно огорожены и восстановлены в сроки, установленные ГОСТ.

При наличии повреждения покрытия (просадок, провалов или деформации) на улично-дорожной сети по трассе подземных коммуникаций и в границах их охранных зон организация, в ведении которой находятся коммуникации, обязана немедленно для обеспечения безопасного движения транспорта и пешеходов установить дорожные знаки, приступить к устранению повреждения с последующим восстановлением покрытия по типу существующего.

8.1.19. Собственники и (или) иные законные владельцы зданий, строений, сооружений, земельных участков (за исключением собственников и (или) иных законных владельцев помещений в многоквартирных домах, земельные участки под которыми не образованы или образованы по границам таких домов), обязаны участвовать в содержании, в том числе финансово, территории, которая прилегает к зданию, строению, сооружению, земельному участку в случае, если такой земельный участок образован, и границы которой определены настоящими Правилами в соответствии с порядком, установленным законодательством Мурманской области (далее - прилегающая территория).

8.1.20. Перечень видов работ по содержанию прилегающих территорий:

а) содержание покрытия прилегающей территории в летний и зимний периоды, в том числе:

очистка и подметание прилегающей территории;  
мойка прилегающей территории;  
посыпка и обработка прилегающей территории противогололедными средствами;  
укладка свежеснега в валы или кучи;  
текущий ремонт;

б) содержание газонов, в том числе:

прочесывание поверхности железными граблями;  
покос травостоя;  
сгребание и уборка скошенной травы и листвы;  
очистка от мусора;  
полив;

в) содержание деревьев и кустарников, в том числе:

обрезка сухих сучьев и мелкой суши;  
сбор срезанных ветвей;  
прополка и рыхление приствольных лунок;  
полив в приствольные лунки;

4) содержание иных элементов благоустройства, в том числе по видам работ:

очистка;  
текущий ремонт.

8.2. Уборка территорий

8.2.1.1. Юридические лица независимо от их организационно-правовых форм и физические лица обязаны обеспечивать своевременную и качественную уборку отведенных и прилегающих территорий в соответствии с законодательством, настоящими Правилами и иными муниципальными правовыми актами.

Документ подписан электронно-цифровой подписью:  
Владелец: АДМИНИСТРАЦИЯ МУНИЦИПАЛЬНОГО ОБРАЗОВАНИЯ ГОРОДСКОЙ ОКРУГ  
ЗАКРЫТОЕ АДМИНИСТРАТИВНО-ТЕРРИТОРИАЛЬНОЕ ОБРАЗОВАНИЕ АЛЕКСАНДРОВСК  
МУРМАНСКОЙ ОБЛАСТИ  
Емейл: mazitovia@zato-a.ru  
Должность: Глава ЗАТО Александровск"ул. Флотская  
Дата подписи: 15.06.2023 12:44:43

Организация уборки иных территорий осуществляется отраслевыми (функциональными), территориальными органами управления администрации ЗАТО Александровск в соответствии с установленными полномочиями в пределах бюджетных ассигнований, предусмотренных на эти цели в бюджете ЗАТО Александровск.

Границы участков уборки территорий

8.2.2. Границами участков уборки территорий являются границы земельных участков, принадлежащих физическим и юридическим лицам, индивидуальным предпринимателям на праве собственности или на другом вещном праве, в соответствии с границами, определенными кадастровыми паспортами земельных участков, а также прилегающие территории.

Границы прилегающей территории определяются в отношении территорий общего пользования, которые прилегают (имеют общую границу) к зданию, сооружению, земельному участку в случае, если такой земельный участок образован.

В границах прилегающих территорий могут располагаться только территории общего пользования, за исключением дорог, проездов, тротуаров и других транспортных коммуникаций, парков, скверов, бульваров, береговых полос, а также иных территорий содержание которых является обязанностью правообладателя в соответствии с законодательством Российской Федерации.

Границы прилегающей территории определяются с учетом следующих ограничений:

1) в отношении каждого здания, строения, сооружения, земельного участка могут быть установлены границы только одной прилегающей территории;

2) установление общей прилегающей территории для двух и более зданий, строений, сооружений, земельных участков не допускается, за исключением случаев, когда одно из этих зданий, строений, сооружений или земельных участков обеспечивает исключительно функционирование другого здания, строения, сооружения, земельного участка;

3) пересечение границ прилегающих территорий, за исключением случая установления общих смежных границ прилегающих территорий, не допускается;

4) внутренняя часть границ прилегающей территории устанавливается по границе здания, строения, сооружения, земельного участка, в отношении которого определяются границы прилегающей территории;

5) внешняя часть границ прилегающей территории может устанавливаться по границам, закрепленным с использованием природных объектов или земельных участков, образованных на таких территориях общего пользования, или по границам, закрепленным с использованием природных объектов или объектов искусственного происхождения (дорожный и (или) тротуарный бордюр, иное подобное ограждение территории общего пользования).

8.2.3. Границы прилегающей территории отображаются на картах-схемах, подготавливаемых органами местного самоуправления в порядке, установленном соответствующим правовым актом с учетом конкретных особенностей местности и учетом предложений заинтересованных физических и юридических лиц. В схеме границ прилегающей территории также указываются кадастровый номер и адрес здания, строения, сооружения, земельного участка, в отношении которого установлены границы прилегающей территории, площадь прилегающей территории, условный номер прилегающей территории.

Документ подписан электронно-цифровой подписью:  
Владелец: АДМИНИСТРАЦИЯ МУНИЦИПАЛЬНОГО ОБРАЗОВАНИЯ ГОРОДСКОЙ ОКРУГ  
ЗАКРЫТОЕ АДМИНИСТРАТИВНО-ТЕРРИТОРИАЛЬНОЕ ОБРАЗОВАНИЕ АЛЕКСАНДРОВСК  
МУРМАНСКОЙ ОБЛАСТИ  
Емейл: mazitovia@zato-a.ru  
Должность: Глава ЗАТО Александровск"ул. Флотская  
Дата подписи: 15.06.2023 12:44:43

Форма карт-схем, а также требования к их оформлению утверждены приказом Министерства строительства и территориального развития Мурманской области от 29.01.2019 № 25.

Подготовка схемы границ прилегающей территории осуществляется в соответствии с федеральным законодательством уполномоченным органом местного самоуправления или по его заказу кадастровым инженером и финансируется за счет средств местного бюджета в порядке, установленном бюджетным законодательством.

Подготовка схемы границ прилегающей территории осуществляется в форме электронного документа, в том числе в информационно-телекоммуникационной сети «Интернет» или с использованием иных технологических и программных средств. Схемы границ нескольких прилегающих территорий или всех прилегающих территорий на территории муниципального образования могут быть подготовлены в форме одного электронного документа. В случае подготовки схемы границ прилегающей территории кадастровым инженером электронный документ подписывается усиленной квалифицированной подписью кадастрового инженера, подготовившего такую схему.

Правилами благоустройства устанавливаются максимальная и минимальная площадь прилегающей территории на территории муниципального образования. Максимальная и минимальная площадь прилегающей территории может быть установлена дифференцированно для различных видов прилегающих территорий, а также в зависимости от расположения зданий, строений, сооружений, земельных участков в существующей застройке, вида их разрешенного использования и фактического назначения, их площади, протяженности общей границы, иных существенных факторов. Максимальная площадь прилегающей территории не может превышать минимальную площадь прилегающей территории более чем на тридцать процентов.

Проекты карт-схем подлежат размещению на официальном сайте ЗАТО Александровск в информационно-телекоммуникационной сети «Интернет» и опубликованию в порядке, установленном для официального опубликования муниципальных правовых актов, иной официальной информации, не менее чем за два месяца до их утверждения в целях согласования карт-схем с собственниками или пользователями зданий, строений, сооружений, земельных участков, находящихся в границах прилегающих территорий, а также с иными заинтересованными физическими и юридическими лицами в порядке, установленном муниципальными правовыми актами.

Физические и юридические лица, индивидуальные предприниматели согласовывают карту-схему и заключают соглашение (договор) о закреплении прилегающей территории для организации работ по ее содержанию и благоустройству. Порядок заключения соглашения устанавливается нормативно-правовым актом Мурманской области или муниципального образования.

Согласованные карты-схемы утверждаются муниципальными правовыми актами.

Карты-схемы после их утверждения подлежат размещению на официальном сайте органа местного самоуправления муниципального образования ЗАТО Александровск в информационно-телекоммуникационной сети «Интернет» опубликованию в порядке, установленном для официального опубликования муниципальных правовых актов, иной официальной информации.

8.2.4. До утверждения соответствующих карт-схем границы прилегающих территорий определяются от внешних границ здания, строения, сооружения,



ограждения строительной площадки, некапитального нестационарного сооружения по периметру на расстояние:

1) для отдельно стоящих нестационарных торговых объектов, нестационарных объектов бытового обслуживания (включая киоски, торговые остановочные комплексы, павильоны) - 25 метров;

2) для индивидуальных жилых домов - 10 метров от периметра внешнего ограждения, а со стороны въезда (входа) - до проезжей части дороги.

3) для многоквартирных домов - в пределах границ придомовой территории. В случае наложения прилегающих территорий многоквартирных домов друг на друга граница благоустройства территории определяется пропорционально общей площади помещений жилых домов. При наличии в этой зоне дороги, за исключением дворовых проездов, территория закрепляется до края проезжей части дороги;

4) для автостоянок - 25 метров от внешней границы автостоянки, а в случае наличия ограждения – 25 метров от ограждения;

5) для автозаправочных станций (далее - АЗС), автогазозаправочных станций (далее - АГЗС) - 50 метров от границы отведённой территории;

6) для промышленных, производственных объектов - 50 метров от внешней стены объекта, а при наличии ограждения – 50 метров от ограждения;

7) для строящихся объектов капитального строительства – 15 метров от ограждения строительной площадки;

8) для отдельно стоящих тепловых, трансформаторных подстанций, зданий, строений и сооружений инженерно-технического назначения на территориях общего пользования - 10 метров от внешней стены указанных объектов;

9) для гаражных, гаражно-строительных кооперативов, садоводческих, огороднических, дачных объединений - 25 метров от границы отведённой территории;

10) для наземных, надземных инженерных коммуникаций – 5 метров от внешних границ таких коммуникаций;

11) для рекламных конструкций – 5 метров от радиуса основания;

12) для иных нежилых зданий, строений, сооружений, не имеющих ограждения, - на половину расстояния между зданием, строением, сооружениями и соседними объектами капитального строительства, а в случае отсутствия соседних зданий - 25 метров от внешней границы соответствующей стены;

13) для иных нежилых зданий, строений, сооружений, имеющих ограждение, - 25 метров от ограждения. Определение границ прилегающей территории возможно также в соответствии с границами санитарно-защитной зоны предприятий, сооружений и иных объектов.

Определённые согласно данному пункту территории могут включать в себя тротуары, озеленённые территории (за исключением территорий особо охраняемых природных территорий), зелёные насаждения, но ограничиваются дорожным бордюром, полотном проезжей части автомобильной дороги общего пользования, линией пересечения с прилегающей территорией другого здания, строения, сооружения.

Собственники (правообладатели) объектов капитального строительства (зданий, строений, сооружений, объектов, строительство которых не завершено) и объектов, не являющихся объектами капитального строительства, до утверждения карт-схем обеспечивают уборку территорий по сторонам периметра объекта:

- выходящим на красные линии кварталов и общегородских магистралей, - от красных линий квартала до ближайшей проезжей части дороги, включая тротуары,

газоны, лотковую зону вдоль бортового камня, а также пешеходные зоны и боковые проезды до осевой линии;

- не выходящим на красные линии кварталов и общегородских магистралей, - от каждой стороны на расстояние не более 10 м.

В случае если собственниками (правообладателями) объекта капитального строительства являются несколько юридических и (или) физических лиц, они обеспечивают уборку территории, площадь которой пропорциональна их доле в праве собственности (правообладании) на объект капитального строительства, если иное не предусмотрено соглашением сторон.

8.2.5. Собственники (правообладатели) существующих нежилых помещений в жилых домах обеспечивают уборку территорий по сторонам периметра жилого дома:

- выходящим на красные линии кварталов и общегородских магистралей, - на длину занимаемых помещений от отмостки дома до ближайшей проезжей части дороги, включая тротуары, газоны, лотковую зону вдоль бортового камня, а также пешеходные зоны и боковые проезды до их осевой линии;

- не выходящим на красные линии кварталов и общегородских магистралей, - от каждой стороны на расстояние не более 10 м.

8.2.6. В иных случаях, не урегулированных Правилами, границы уборки территорий определяются соглашением собственников таких зданий, строений, сооружений, помещений в них или администрацией ЗАТО Александровск.

Осуществление уборки территорий

8.2.7. При уборке улично-дорожной сети специализированные организации осуществляют:

- механизированную (с применением специализированной техники) и ручную уборку покрытий поверхностей проезжей части, площадей, скверов;

- механизированную и ручную (в том числе с применением средств малой механизации) уборку покрытий поверхностей тротуаров, посадочных площадок остановочных пунктов;

- уборку разворотных площадок конечных пунктов маршрутов пассажирского транспорта в границах красных линий дорог;

- удаление брошенных предметов, мусора, смета с проезжей части, обочин дорог, кюветов, тротуаров с последующим их сбором и вывозом в специально отведенные для этого места;

- удаление трупов животных с улично-дорожной сети и передачу их для уничтожения в специализированные организации;

- установку, содержание и очистку малых контейнеров и урн.

8.2.8. Организации, обслуживающие дорожные сооружения, осуществляют:

- содержание и уборку покрытий поверхностей мостов, балюстрад, пешеходных переходов, прилегающих к ним территорий, а также содержание коллекторов, труб ливневой канализации и дождеприемных колодцев;

- очистку и промывку парапетов, ограждений, балюстрад;

- содержание и очистку водоотводных устройств ливневой канализации;

- установку, содержание и очистку малых контейнеров и урн.

8.2.9. Содержание и уборка территорий, отведенных для размещения и эксплуатации наружных линий электропередач, газовых, водопроводных, канализационных, тепловых и других сетей, осуществляется организациями, эксплуатирующими указанные сети.

Документ подписан электронно-цифровой подписью:  
Владелец: АДМИНИСТРАЦИЯ МУНИЦИПАЛЬНОГО ОБРАЗОВАНИЯ ГОРОДСКОЙ ОКРУГ  
ЗАКРЫТОЕ АДМИНИСТРАТИВНО-ТЕРРИТОРИАЛЬНОЕ ОБРАЗОВАНИЕ АЛЕКСАНДРОВСК  
МУРМАНСКОЙ ОБЛАСТИ  
Емейл: mazitovia@zato-a.ru  
Должность: Глава ЗАТО Александровск"ул. Флотская  
Дата подписи: 15.06.2023 12:44:43

В случае, если указанные в данном пункте сети являются бесхозными, уборку и очистку территории осуществляет организация, с которой заключен договор об обеспечении сохранности и эксплуатации бесхозного имущества.

8.2.10. Ликвидация последствий аварий на наружных линиях электропередач, газовых, водопроводных, канализационных, тепловых и других сетях с выполнением мероприятий по обеспечению безопасности движения транспортных средств и пешеходов, включая восстановление нарушенных покрытий поверхностей и других элементов благоустройства, осуществляется организациями, эксплуатирующими указанные сети и линии.

8.2.11. Содержание и уборка зон отдыха, парков, скверов возлагается на собственников (правообладателей) этих объектов благоустройства.

8.2.12. Содержание и уборка территорий рынков и прилегающих к ним территорий в соответствии с СанПиН возлагается на администрацию рынков.

8.2.13. Собственники (правообладатели) объектов производственного назначения обязаны содержать и убирать выезды с территорий объектов производственного назначения на улично-дорожную сеть города, а также существующие защитные зеленые насаждения.

8.2.14. Физические и юридические лица, организующие массовые мероприятия на территории города, обязаны обеспечить уборку территории, предоставленной для проведения массового мероприятия.

8.2.15. На территории ЗАТО Александровск запрещается размещать отходы в местах, не предусмотренных Схемой санитарной очистки территории, утверждаемой постановлением администрации ЗАТО Александровск.

8.2.16. Лица, разместившие отходы в несанкционированных местах, обязаны за свой счёт произвести уборку и очистку данной территории, а при необходимости рекультивацию земельного участка.

8.2.17. На территориях общего пользования ЗАТО Александровск запрещается сжигание отходов.

8.2.18. Вывоз отходов осуществляется способами, исключающими возможность их потери при перевозке, создания аварийной ситуации, причинения транспортируемыми отходами вреда здоровью людей и окружающей среде.

8.2.19. Для предотвращения засорения территорий общего пользования лица, ответственные за их уборку, обязаны устанавливать специально предназначенные для сбора отходов ёмкости малого размера (урны, баки).

8.2.20. Уборка территорий автомобильных дорог, автомобильных дорог первой категории проводится в ночное время с 23 часов до 7 часов, а в случае обстоятельств непреодолимой силы (чрезвычайные ситуации, стихийные бедствия) - круглосуточно.

8.2.21. Уборка придомовых территорий, дворовых территорий, мест массового пребывания людей (включая подходы к вокзалам, территории рынков, торговые зоны) производится в течение рабочего дня.

8.2.22. Работы по уборке придомовых, дворовых территорий проводятся в объёме не менее установленного минимальным перечнем необходимых для обеспечения надлежащего содержания общего имущества в многоквартирном доме услуг и работ.

8.2.23. Юридические лица независимо от их организационно-правовых форм и физические лица, обеспечивающие (осуществляющие) уборку территорий, обязаны соблюдать особенности уборки территории в весенне-летний и осенне-зимний периоды, а также порядок обращения с отходами производства и потребления,

установленные Правилами, другими муниципальными правовыми актами ЗАТО Александровск.

Особенности уборки территорий в весенне-летний период

8.2.24. В весенне-летний период, с 01 мая по 31 октября, уборка объектов благоустройства предусматривает подметание, мойку, поливку покрытий поверхностей, сбор и вывоз отходов производства и потребления с объектов благоустройства, выкос травы.

В зависимости от погодных условий период весенне-летней уборки сокращается или продлевается на основании постановления администрации ЗАТО Александровск.

8.2.25. Объекты благоустройства должны быть очищены от отходов производства и потребления, грунтово-песчаных наносов.

8.2.26. Подметание покрытий осуществляется с их предварительным увлажнением.

8.2.27. Мойка улично-дорожной сети, имеющей дождевую канализацию или уклоны, обеспечивающие сток воды, производится после подметания.

8.2.28. Дорожная разметка должна соответствовать ГОСТ, быть всегда очищена.

8.2.29. Разделительные полосы, выполненные из железобетонных блоков, разделительные полосы других конструкций должны быть очищены по всей поверхности, в том числе от грунтово-песчаных наносов и отходов.

8.2.30. Металлические ограждения, технические средства организации дорожного движения должны быть промыты.

8.2.31. Для исключения возникновения застоев дождевой воды крышки люков дождеприемных колодцев должны постоянно очищаться.

8.2.32. Высота травяного покрова в полосе отвода автомобильных дорог, на разделительных полосах автомобильных дорог, выполненных в виде газонов, не должна превышать 15 см.

8.2.33. Мойка и очистка фасадов зданий (сооружений) производится по мере их загрязнения.

8.2.34. При производстве уборки в весенне-летний период запрещается:

- выдвигать или перемещать на проезжую часть улиц, дорог, внутриквартальных проездов отходы производства и потребления, смет, счищаемый с внутриквартальных и придомовых территорий, тротуаров, сбрасывать их на озелененные территории, в смотровые и дождеприемные колодцы, водоемы и канализационную сеть;

- вывозить отходы производства и потребления, в том числе смет, в несанкционированные места;

- выбивать струей воды смет на тротуары и газоны при мойке проезжей части улично-дорожной сети, а при мойке тротуаров - на цоколи зданий;

- сгребать листву к комлевой части деревьев и кустарников.

Особенности уборки территорий в осенне-зимний период

8.2.35. В осенне-зимний период, с 01 ноября по 30 апреля, уборка объектов благоустройства предусматривает:

- ежедневную уборку листьев во время листопада;

- обработку покрытий поверхностей проезжей части улично-дорожной сети и тротуаров противогололедными материалами;

- сгребание и подметание снега;

- формирование снежных валов с необходимыми разрывами между ними;

- скалывание льда и удаление снежно-ледяных образований;

- удаление снега с улиц, дорог, тротуаров;

- зачистку водоотводных лотков после удаления снега;
- подбор бытовых и промышленных отходов.

В зависимости от погодных условий период зимней уборки сокращается или продлевается на основании постановления администрации ЗАТО Александровск.

8.2.36. Посыпку песком с примесью хлоридов следует начинать немедленно с начала снегопада или появления гололеда.

Ликвидация гололеда и скользкости производится обработкой покрытий улично-дорожной сети противогололедными материалами, отвечающими требованиям ОДН 218.2.027-2003.

В первую очередь при гололеде посыпаются спуски, подъемы, перекрестки, места остановок общественного транспорта, пешеходные переходы.

Тротуары посыпаются песком без хлоридов.

8.2.37. Удаление снега осуществляется путем его подметания, сгребания, вывоза или путем перекидывания снега на свободные территории механизированным и (или) ручным способами.

8.2.38. Снег, сгребаемый с проезжей части и тротуаров, формируется в валы в лотковой зоне.

8.2.39. После формирования снежного вала незамедлительно выполняются разрывы в валах на перекрестках, остановочных пунктах и пешеходных переходах.

8.2.40. Погрузка и вывоз снега начинаются после формирования снежного вала и производятся круглосуточно до полного удаления снега.

8.2.41. Уборка лотковой зоны при вывозе снежного вала предусматривает:

- очистку верха бортового камня в сторону снежного вала;
- зачистку лотковой зоны до асфальта и бортового камня после прохождения снегопогрузчика и формирование снега в кучи и валы;
- расчистку крышек люков дождеприемных колодцев для обеспечения постоянного отвода талых вод при наступлении оттепели.

8.2.42. Вывоз снега с автомобильных дорог общего пользования местного значения осуществляется в последовательности: в первую очередь снег вывозится с дорог группы «А», затем группы «Б» и далее группы «В».

Первоочередной (выборочный) вывоз снега выполняется по окончании снегопада в течение 12 часов от остановочных пунктов, пешеходных переходов и радиусов поворотов на улицах групп «А» и «Б».

8.2.43. Уборка и вывоз снежных масс из лотков проезжей части улиц и дорог производится лицами, на которые возложена обязанность по уборке проезжей части данных улиц и дорог.

8.2.44. Специальные места, в которые осуществляется вывоз снега, устанавливаются администрацией ЗАТО Александровск.

8.2.45. Снег, счищаемый с дорожек парков, скверов, бульваров, складывается на дорожках, а также на озелененных участках таким образом, чтобы не допускать повреждений зеленых насаждений.

8.2.46. Для предотвращения схода снега, сосулек и наледи с крыш зданий, сооружений, объектов благоустройства должна регулярно выполняться очистка крыш от снега с обязательным применением мер предосторожности для обеспечения безопасного движения пешеходов и сохранности всех видов имущества, а также элементов зданий, благоустройства и зеленых насаждений.

8.2.47. Очистку от снега крыш и удаление сосулек следует производить с обеспечением следующих мер безопасности: назначение дежурных, ограждение тротуаров, оснащение страховочным оборудованием лиц, работающих на высоте.

8.2.48. Сбрасывание снега и наледи со зданий, сооружений, объектов благоустройства на тротуары и проезжие части улично-дорожной сети, убираемые специализированными организациями, осуществляется владельцами зданий, сооружений, объектов благоустройства с обязательным согласованием с указанными организациями сроков начала и окончания работ.

8.2.49. Сколы льда и снег, сброшенный с крыш, вывозятся немедленно.

8.2.50. На проездах, убираемых специализированными организациями, снег следует сбрасывать с крыш до вывозки снега, сметенного с дорожных покрытий, и укладывать в общий с ними вал.

8.2.51. При производстве уборки в осенне-зимний период запрещается:

- складирование сколотого льда и уплотненного снега на тротуарах, площадках, газонах и других элементах озеленения, в незамерзающих водоемах и на ледяном покрове акваторий водных объектов, а также в смотровых колодцах;
- сдвигание снега к стенам зданий, сооружений;
- перемещение снега на проезжую часть и тротуары;
- складирование снега вне специально отведенных мест.

Особенности содержания общего имущества в многоквартирном доме и уборки придомовых территорий

8.2.52. Собственники жилых и нежилых помещений в многоквартирном доме вправе самостоятельно совершать действия по содержанию и ремонту общего имущества, за исключением случаев, установленных законодательством, или привлекать иных физических и юридических лиц для оказания услуг и выполнения работ по содержанию общего имущества с учетом выбранного способа управления многоквартирным домом.

8.2.53. Физические и юридические лица, осуществляющие управление многоквартирными домами на основании заключенного с собственниками помещений многоквартирных домов договора управления или договора оказания услуг и (или) выполнения работ по содержанию и ремонту общего имущества обязаны осуществлять:

- уборку придомовых территорий;
- уборку крылец и площадок при входных группах;
- уборку контейнерных площадок и площадок для сбора крупногабаритных отходов;
- вывоз бытовых и крупногабаритных отходов;
- мойку контейнеров;
- очистку водоотводных устройств, содержание выпусков водоотводных устройств от многоквартирных домов до присоединения к магистральной сети;
- установку, содержание и очистку урн;
- выкашивание травы, при этом высота травяного покрова не должна превышать 12 см.

8.2.54. Уборка территорий должна осуществляться в соответствии с требованиями правил и норм технической эксплуатации жилищного фонда.

8.2.55. Физические и юридические лица, осуществляющие управление многоквартирными домами на основании заключенного с собственниками помещений многоквартирных домов договора управления или договора оказания услуг и (или)

выполнения работ по содержанию и ремонту общего имущества, обязаны своевременно заключать договоры оказания услуг и (или) выполнения работ по содержанию и ремонту общего имущества в многоквартирном доме со сторонними организациями, в том числе специализированными, в случае, если лица, ответственные за содержание и ремонт общего имущества в многоквартирном доме, не оказывают таких услуг и не выполняют таких работ своими силами, а также осуществлять контроль за выполнением указанными организациями обязательств по таким договорам.

#### Обращение с отходами

8.2.56. Обращение с твердыми коммунальными отходами осуществляется в соответствии с законодательством Российской Федерации, законодательством Мурманской области, в Порядке сбора твердых коммунальных отходов (в том числе их раздельного сбора) на территории Мурманской области, утвержденном постановлением правительства Мурманской области от 25.08.2017 № 423-ПП, а также в соответствии с нормативными правовыми актами администрации ЗАТО Александровск.

8.2.57. Сбор твердых коммунальных отходов осуществляется с учетом экологического законодательства Российской Федерации и законодательства Российской Федерации в области обеспечения санитарно-эпидемиологического благополучия населения.

8.2.58. Сбор твердых коммунальных отходов на территории Мурманской области обеспечивает региональный оператор по обращению с твердыми коммунальными отходами, в зоне деятельности которого образуются твердые коммунальные отходы и находятся места их сбора и накопления (далее - Региональный оператор), в соответствии с региональной программой в области обращения с отходами (далее - Региональная программа), территориальной схемой обращения с отходами, в том числе с твердыми коммунальными отходами Мурманской области, утвержденной постановлением Правительства Мурманской области от 07.10.2016 № 492-ПП/10 (далее - Территориальная схема), на основании договоров об оказании услуг по обращению с твердыми коммунальными отходами, заключенных с потребителями по форме, указанной в Правилах обращения с твердыми коммунальными отходами.

8.2.59. Региональный оператор осуществляет сбор твердых коммунальных отходов самостоятельно или с привлечением операторов по обращению с твердыми коммунальными отходами, осуществляющими сбор и транспортирование твердых коммунальных отходов, на основании договоров на оказание соответствующих услуг, заключенных в порядке, установленном Правилами обращения с твердыми коммунальными отходами.

8.2.60. Региональный оператор несет ответственность за обращение с твердыми коммунальными отходами с момента погрузки таких отходов в автотранспортное средство в местах сбора и накопления твердых коммунальных отходов. Оператор по обращению с твердыми коммунальными отходами, осуществляющий сбор и транспортирование твердых коммунальных отходов, не вправе передавать твердые коммунальные отходы лицам, не указанным в договоре на оказание услуг по сбору и транспортированию твердых коммунальных отходов.

8.2.61. Потребители осуществляют складирование твердых коммунальных отходов (в том числе крупногабаритных отходов) в местах сбора и накопления твердых коммунальных отходов, определенных договором об оказании услуг по обращению с

твердыми коммунальными отходами (далее - Договор), в соответствии с Территориальной схемой.

8.2.62. Складирование потребителями твердых коммунальных отходов осуществляется в соответствии с Договором следующими способами:

- в мусоропроводы и мусороприемные камеры (при наличии соответствующей внутридомовой инженерной системы);
- в контейнеры, бункеры, расположенные на контейнерных площадках придомовой территории многоквартирных домов;
- в пакеты или другие емкости, предоставленные Региональным оператором для потребителей, проживающих в жилых домах (на условиях, установленных Договором на оказание услуг).

8.2.63. Потребители в соответствии с договорами осуществляют складирование крупногабаритных отходов в местах сбора и накопления твердых коммунальных отходов следующими способами:

- в бункеры, расположенные на контейнерных площадках;
- на специальных площадках для складирования крупногабаритных отходов.

Вывоз крупногабаритных отходов с мест сбора и накопления, в том числе по заявкам потребителей, обеспечивает в соответствии с законодательством Российской Федерации Региональный оператор.

8.2.64. Сбор твердых коммунальных отходов, образующихся в процессе деятельности юридических лиц, индивидуальных предпринимателей, и подобных по составу отходов, образующихся в жилых помещениях в процессе потребления физическими лицами, осуществляется на площадках для сбора твердых коммунальных отходов.

8.2.65. Сбор отработавшего электротехнического и электронного оборудования осуществляется следующими способами:

на специальных площадках для сбора отработавшего электротехнического и электронного оборудования;

- путем вывоза отработавшего электротехнического и электронного оборудования по заявке собственника;
- в передвижных пунктах приема, организованных региональным оператором, производителями и дистрибьюторами электротехнического и электронного оборудования;
- в организациях розничной торговли, осуществляющих продажу электротехнического и электронного оборудования.

8.2.66. Сбор отработавшего электротехнического и электронного оборудования необходимо осуществлять по отдельным потокам в соответствии с законодательством Мурманской области в сфере обращения с отходами.

8.2.67. Потребителям запрещается складировать отработавшее электротехническое и электронное оборудование в контейнерах, бункерах для сбора твердых коммунальных отходов.

Отработанные горюче-смазочные материалы, автошины, аккумуляторы, металлолом, иные отходы, в том числе токсичные, собираются и накапливаются отдельно от твердых коммунальных отходов и по мере накопления передаются для обезвреживания, утилизации, размещения юридическим лицам или индивидуальным предпринимателям, имеющим лицензию на осуществление соответствующего вида деятельности по обращению с отходами, с оформлением подтверждающей документации (акты приема-передачи, справки и т.п.).



Документ подписан электронно-цифровой подписью:  
Владелец: АДМИНИСТРАЦИЯ МУНИЦИПАЛЬНОГО ОБРАЗОВАНИЯ ГОРОДСКОЙ ОКРУГ  
ЗАКРЫТОЕ АДМИНИСТРАТИВНО-ТЕРРИТОРИАЛЬНОЕ ОБРАЗОВАНИЕ АЛЕКСАНДРОВСК  
МУРМАНСКОЙ ОБЛАСТИ  
Емейл: mazitovia@zato-a.ru  
Должность: Глава ЗАТО Александровск"ул. Флотская  
Дата подписи: 15.06.2023 12:44:43

8.2.68. Потребителям запрещается складировать твердые коммунальные отходы вне контейнеров или в контейнеры, не предназначенные для таких видов отходов, за исключением случаев, установленных законодательством Российской Федерации, а также запрещается складировать крупногабаритные отходы в контейнеры.

8.2.69. В контейнерах запрещается складировать горящие, раскаленные или горячие отходы, снег и лед, осветительные приборы и электрические лампы, содержащие ртуть, батареи и аккумуляторы, медицинские отходы, а также иные отходы, которые могут причинить вред жизни и здоровью лиц, осуществляющих погрузку (разгрузку) контейнеров, повредить контейнеры, мусоровозы или нарушить режим работы объектов по обработке, обезвреживанию, утилизации и захоронению твердых коммунальных отходов.

8.2.70. Обязанность по строительству, ремонту и содержанию площадок для сбора твердых коммунальных отходов, организация сбора и транспортирования твердых коммунальных отходов, образующихся в садоводческих, огороднических и дачных некоммерческих объединениях граждан, гаражно-строительных кооперативах, возлагается на органы управления садоводческих, огороднических и дачных некоммерческих объединений граждан, гаражно-строительных кооперативов.

Договоры на оказание услуг по обращению с твердыми коммунальными отходами в садоводческих, огороднических и дачных некоммерческих объединениях граждан, гаражно-строительных кооперативах заключаются с Региональным оператором.

8.2.71. Собственник (правообладатель) земельного участка обязан самостоятельно обеспечить ликвидацию места несанкционированного накопления твердых коммунальных отходов или заключить договор на оказание услуг по ликвидации выявленного места несанкционированного накопления твердых коммунальных отходов с Региональным оператором.

8.2.72. Физические и юридические лица, ответственные за содержание и ремонт общего имущества в многоквартирном доме:

- организуют места для накопления и накопление отработанных ртутьсодержащих ламп и передачу их в специализированные организации;
- информируют жителей в обслуживаемом жилищном фонде о местах накопления ртутьсодержащих ламп.

8.2.73. Обязательный перечень элементов благоустройства территорий контейнерных площадок и специальных площадок для крупногабаритных отходов включает: твердые виды покрытия, элементы сопряжения поверхности площадки с прилегающими территориями, ограждение, контейнеры для сбора отходов производства и потребления, информация об обслуживаемых объектах потребителей, о собственнике площадок, графике вывоза твердых коммунальных отходов, а также контактной информации о Региональном операторе и операторе по обращению с твердыми коммунальными отходами.

8.2.74. Покрытие площадки устанавливается аналогичным покрытию транспортных проездов. Уклон покрытия площадки устанавливается составляющим 5 - 10 % в сторону проезжей части, чтобы не допускать застаивания воды и скатывания контейнера.

8.2.75. Функциональное освещение контейнерных площадок и специальных площадок для складирования крупногабаритных отходов, территорий, прилегающих к месту погрузки твердых коммунальных отходов, и подъездных путей, а также состояние дорожного покрытия подъездных путей должны обеспечивать безопасность

складирования, сбора и транспортирования твердых коммунальных отходов, в том числе свободный проезд и маневрирование мусоровозов.

8.2.76. Контейнерные площадки, специальные площадки для складирования крупногабаритных отходов и территории, прилегающие к месту погрузки твердых коммунальных отходов, должны регулярно очищаться от отходов, находящихся за пределами контейнеров, от снега и наледи, подвергаться санитарной обработке.

8.2.77. Бремя содержания контейнерных площадок, специальных площадок для складирования крупногабаритных отходов и территорий, прилегающих к месту погрузки твердых коммунальных отходов, расположенных на придомовой территории, входящей в состав общего имущества собственников помещений в многоквартирном доме, несут собственники помещений в многоквартирном доме.

8.2.78. Бремя содержания контейнерных площадок, специальных площадок для складирования крупногабаритных отходов и территорий, прилегающих к месту погрузки твердых коммунальных отходов, не входящих в состав общего имущества собственников помещений в многоквартирных домах, несут собственники (правообладатели) земельных участков, на которых расположены такие площадки и территории.

8.2.79. Количество контейнеров (бункеров) определенного объема, необходимых для складирования твердых коммунальных отходов, образующихся в процессе жизнедеятельности населения, определяется исходя из численности жителей, проживающих в многоквартирных и иных жилых домах, установленных нормативов накопления твердых коммунальных отходов (временных нормативов накопления твердых коммунальных отходов), осуществления отдельного сбора твердых коммунальных отходов, с учетом санитарно-эпидемиологических требований и в соответствии с договором. Расчетный объем мусоросборников должен соответствовать фактическому накоплению отходов в периоды наибольшего их образования.

8.2.80. Количество и объем контейнеров могут быть изменены по заявлению собственников помещений в многоквартирном доме (домах) либо лица, осуществляющего управление многоквартирным домом, при этом уменьшение количества и вместимости контейнеров для несортированных твердых коммунальных отходов допускается только при условии осуществления такими собственниками отдельного сбора твердых коммунальных отходов.

8.2.81. Запрещается прессовать или уплотнять твердые коммунальные отходы в контейнере.

### 8.3. Содержание элементов благоустройства

8.3.1. Собственники (правообладатели) обязаны осуществлять содержание элементов благоустройства.

8.3.2. Элементы благоустройства должны находиться в технически исправном и надлежащем санитарном состоянии.

8.3.3. Собственники (правообладатели) элементов благоустройства обязаны производить своевременный ремонт элементов благоустройства, замену их частей, непригодных к дальнейшей эксплуатации.

#### Содержание зданий и сооружений

8.3.4. Эксплуатация зданий и сооружений, их ремонт должны производиться в соответствии с установленными правилами и нормами технической эксплуатации.

8.3.5. Ремонт, переустройство фасадов зданий и сооружений, связанные с заменой или устройством отдельных его деталей или элементов (козырьков, навесов,

крылец, ступеней, приямков, решеток на окнах, остекления лоджий, балконов, дверных и оконных заполнений, облицовки, оконных, дверных или арочных проемов и других), окраска фасадов должны осуществляться в соответствии с архитектурным решением фасада и дизайн-кодом, утвержденным администрацией ЗАТО Александровск.

При создании, содержании, реконструкции и иных работах на внешних поверхностях зданий, строений, сооружений необходимо избегать образования "визуального мусора" (эксплуатационных деформаций внешних поверхностей зданий, строений, сооружений, а также размещения на них конструкций и элементов конструкций, в том числе средств размещения информации, и оборудования) в нарушение правил благоустройства и иных документов ЗАТО Александровск.

8.3.6. Ремонт, переустройство, окраска фасадов зданий и сооружений, являющихся объектами культурного наследия (памятников истории и культуры), осуществляется по согласованию с исполнительным органом государственной власти, уполномоченным в сфере сохранения, использования, популяризации и государственной охраны объектов культурного наследия.

8.3.7. Собственники (правообладатели) зданий и сооружений обязаны:

- систематически проверять состояние фасадов и их отдельных элементов;
- проверять прочность креплений архитектурных деталей и облицовки, устойчивость парапетных и балконных ограждений;
- при осмотре фасадов крупноблочных и крупнопанельных зданий контролировать состояние горизонтальных и вертикальных стыков между панелями и блоками;
- очищать фасады от самовольно размещенных на них объявлений, афиш, рекламных и агитационных материалов, надписей, рисунков, других графических изображений, а также от самовольно размещенных на фасадах предметов;
- очищать и промывать внутренние и наружные поверхности остекления окон, дверей балконов и лоджий, входных дверей;
- производить текущий ремонт фасадов, в том числе его отдельных элементов (цоколей, крылец, ступеней, приямков, входных дверей, ворот, цокольных окон, балконов и лоджий, водосточных труб, подоконных отливов и других), окраску фасадов;
- производить очистку и содержание в надлежащем состоянии домовых знаков.

8.3.8. Все здания и сооружения должны иметь домовые знаки установленного образца. Размеры, варианты технического исполнения домовых знаков, применяемые шрифты, места размещения указателей элементов улично-дорожной сети и указателей номеров домов определяются администрацией города.

8.3.9. Запрещается самовольное возведение хозяйственных и вспомогательных построек (дровяных сараев, будок, гаражей, теплиц и других).

8.3.10. Запрещается производить самовольные технические изменения конструкций балконов, лоджий.

8.3.11. Запрещается самовольное размещение на зданиях и сооружениях объявлений, афиш, рекламных и агитационных материалов, надписей, рисунков, других графических изображений.

8.3.12. Запрещается вытряхивать бельё, одеяла, ковры с балконов, лоджий, окон и на лестницах домов или бросать какие-либо предметы с них.

Содержание озелененных территорий и зеленых насаждений

8.3.13. Собственники (правообладатели) озелененных территорий обязаны обеспечивать:

- содержание и сохранность зеленых насаждений, находящихся на озелененных, а также прилегающих территориях;

- укрепление, отсыпку растительным грунтом, а также озеленение откосов, примыкающих к озелененной территории.

8.3.14. Содержание, текущий и капитальный ремонт существующих элементов озеленения осуществляется с учетом сохранения и (или) восстановления первоначального проектного замысла, замены утративших жизнеспособность зеленых насаждений, инсоляции территорий и зданий, обеспечения видимости технических средств организации дорожного движения и безопасности движения транспортных средств и пешеходов.

Необходимо осуществлять санитарную обрезку зеленых насаждений и снос сухостоя и аварийных деревьев, санитарную обрезку сухих и поломанных сучьев и обрезку веток, ограничивающих видимость технических средств организации дорожного движения.

8.3.15. Собственники (правообладатели) озелененных территорий обязаны:

- обеспечить своевременное проведение необходимых агротехнических мероприятий (полив, рыхление, круглогодичная санитарная обрезка, сушка, борьба с вредителями и болезнями растений, выкашивание травы и другие);

- доводить до сведения администрации ЗАТО Александровск о случаях массового появления вредителей и болезней растений, производить замазку ран и дупел на деревьях;

- проводить своевременный ремонт ограждений озелененных территорий.

8.3.16. Капитальный ремонт и реконструкция объектов ландшафтной архитектуры осуществляются только на основании проектов.

8.3.17. Запрещается:

- уничтожать, повреждать деревья, кустарники, другие зеленые насаждения, сучья и ветви деревьев и кустарников, клумбы, цветники, газоны, иные элементы озеленения;

- производить несанкционированный снос, обрезку, пересадку зеленых насаждений;

- засорять озелененные территории, расположенные на них водоемы и пешеходные коммуникации отходами производства и потребления; устраивать свалки отходов;

- сжигать листву, отходы производства и потребления на озелененных территориях;

- делать на деревьях надрезы, надписи, размещать на зеленых насаждениях объявления, номерные знаки, различные указатели, любым способом крепить к зеленым насаждениям провода, использовать деревья для подвешивания гамаков, качелей, веревок, сушки белья;

- сбрасывать снег, сосульки, наледь с крыш и выступающих конструктивных элементов зданий на зеленые насаждения без принятия мер, обеспечивающих их сохранность;

- производить строительные и ремонтные работы без ограждения зеленых насаждений щитами, гарантирующими их защиту от повреждений;

- использовать озелененные территории для складирования материалов;

- обнажать корни деревьев на расстоянии ближе 1,5 м от ствола и засыпать шейки деревьев землей или строительным мусором;

- добывать растительную землю, песок и производить другие раскопки озелененных территорий;

- маневрирование (проезд, разворот), остановка, стоянка транспортных средств на газонах, местах с зелеными насаждениями и на территориях рекреационного назначения.

8.3.18. Предоставление порубочного билета и (или) разрешения на пересадку деревьев и кустарников осуществляется в соответствии с административным регламентом, утвержденным администрацией ЗАТО Александровск.

Процедуры и порядок предоставления порубочного билета и (или) разрешения на пересадку деревьев и кустарников устанавливается решением Совета депутатов ЗАТО Александровск.

Содержание освещения и осветительного оборудования

8.3.19. Территории населенных пунктов ЗАТО Александровск, включая улично-дорожную сеть, придомовые территории, участки и зоны различного назначения, должны быть освещены в темное время суток в соответствии с режимом работы осветительных установок, который устанавливается администрацией ЗАТО Александровск.

8.3.20. Обязанность по организации освещения, содержанию и эксплуатации осветительных установок возлагается на их собственников (правообладателей).

8.3.21. Уровень освещенности должен соответствовать требованиям ГОСТ, СНиП, СанПиН.

8.3.22. Архитектурное освещение, включая подсветку фасадов зданий и сооружений, осуществляется собственниками (правообладателями) по согласованию с администрацией ЗАТО Александровск.

8.3.23. Запрещается крепление к опорам сетей наружного освещения и контактных сетей различных растяжек, подвесок, проводов и кабелей, не связанных с эксплуатацией сетей, без согласования с собственником (правообладателем) данной сети или эксплуатирующей организацией.

Содержание памятных (мемориальных) объектов и объектов городской скульптуры

8.3.24. Сохранение в соответствии с проектом, содержание, ремонт и реставрация памятного (мемориального) объекта или объекта городской скульптуры ЗАТО Александровск осуществляются собственником (правообладателем) объекта.

8.3.25. Территории памятных (мемориальных) объектов и объектов городской скульптуры ЗАТО Александровск должны содержаться в соответствии с Правилами.

Содержание площадок

8.3.26. Содержание площадок в соответствии с их функциональным назначением осуществляется их собственниками (правообладателями) согласно Правилам.

8.3.27. Собственники (правообладатели) площадок обязаны:

- производить регулярный визуальный осмотр площадок в целях выявления дефектов и повреждений элементов благоустройства, размещенных на площадке;

- осуществлять ремонт, выполнять очистку и покраску элементов благоустройства и (или) их частей;

- производить замену элементов благоустройства, размещенных на площадке, демонтаж элементов благоустройства и (или) их частей, непригодных к дальнейшей эксплуатации.

Содержание лестниц, пандусов, ограждений

8.3.28. Содержание лестниц, пандусов, ограждений в технически исправном состоянии осуществляется их собственниками (правообладателями).

8.3.29. Лестницы и пандусы должны быть очищены от грунтово-песчаных наносов, а в зимний период - от снега и наледи и обработаны противогололедными материалами.

Ограждения должны быть окрашены.

8.3.30. Собственники (правообладатели) ограждений должны очищать их от самовольно размещенных рекламных конструкций, объявлений, афиш, рекламных и агитационных материалов, надписей, других графических изображений, а также самовольно размещенных на них предметов.

8.3.31. Собственники (правообладатели) лестниц, пандусов, ограждений обязаны:

- производить регулярный визуальный осмотр лестниц, пандусов, ограждений в целях выявления дефектов и повреждений;

- осуществлять ремонт поврежденных элементов лестниц, пандусов, ограждений в десятидневный срок;

- производить демонтаж лестниц, пандусов, ограждений и (или) их частей, непригодных к дальнейшей эксплуатации, а также их замену.

8.3.32. Запрещается самовольное размещение на ограждениях рекламных конструкций, объявлений, афиш, рекламных и агитационных материалов, надписей, рисунков, других графических изображений.

Содержание рекламных и информационных конструкций

8.3.33. Собственники (правообладатели) рекламных, информационных конструкций, вывесок обязаны содержать их в технически исправном состоянии, эстетическом виде.

8.3.34. Собственники (правообладатели) отдельно стоящих рекламных и информационных конструкций обязаны по мере необходимости осуществлять ремонт, очистку, окраску указанных конструкций и их частей, а также элементов крепления.

8.3.35. При замене рекламного или информационного материала на сменном информационном поле конструкции уборка отработанного материала производится незамедлительно.

При ремонте, установке, демонтаже рекламной или информационной конструкции, вывески уборка территории осуществляется собственником (правообладателем) незамедлительно.

8.3.36. Собственник (правообладатель) отдельно стоящей рекламной конструкции осуществляет уборку прилегающей территории.

8.3.37. После проведения работ по установке, демонтажу рекламной или информационной конструкции, вывески собственник (правообладатель) обязан в течение 3 дней со дня окончания работ выполнить полное комплексное восстановление нарушенных покрытий поверхности, элементов озеленения, фасадов и кровель зданий (сооружений), элементов благоустройства.

8.3.38. Запрещается эксплуатировать рекламные и информационные конструкции, вывески с неисправными элементами системы освещения. В случае неисправности отдельных элементов необходимо обесточить всю конструкцию полностью до устранения неисправности.

Содержание нестационарных объектов

8.3.39. Содержание нестационарных объектов в технически исправном состоянии осуществляется их собственниками (правообладателями).

8.3.40. Собственники (правообладатели) нестационарных объектов обязаны:

Документ подписан электронно-цифровой подписью:  
Владелец: АДМИНИСТРАЦИЯ МУНИЦИПАЛЬНОГО ОБРАЗОВАНИЯ ГОРОДСКОЙ ОКРУГ  
ЗАКРЫТОЕ АДМИНИСТРАТИВНО-ТЕРРИТОРИАЛЬНОЕ ОБРАЗОВАНИЕ АЛЕКСАНДРОВСК  
МУРМАНСКОЙ ОБЛАСТИ  
Емейл: mazitovia@zato-a.ru  
Должность: Глава ЗАТО Александровск"ул. Флотская  
Дата подписи: 15.06.2023 12:44:43

- оборудовать места для сбора отходов урнами, контейнерами в соответствии с объемом накопления отходов; осуществлять сбор, вывоз отходов в соответствии с Правилами;

- регулярно очищать объекты от пыли, грязи, самовольно размещенных рекламных конструкций, объявлений, афиш, рекламных и агитационных материалов, надписей, других графических изображений, а также самовольно размещенных на объектах предметов.

8.3.41. Запрещается складирование тары, отходов на прилегающей территории, на крышах объектов и под объектами.

#### 8.4. Содержание водных объектов

Содержание, охрана, использование водных объектов осуществляются в соответствии с законодательством и нормативными правовыми актами ЗАТО Александровск о правилах использования водных объектов общего пользования для личных и бытовых нужд.

#### 8.5. Содержание территорий массивов боксовых гаражей

8.5.1. Гаражные кооперативы обеспечивают надлежащее санитарное состояние территорий массивов боксовых гаражей и прилегающих территорий, в том числе водоохраных зон водных объектов, а собственники (правообладатели) индивидуальных гаражей - территории индивидуальных гаражей и прилегающей территории.

8.5.2. Ответственность за санитарное содержание земельного участка, гаражных строений (боксов) гаражного кооператива возлагается на председателя гаражного кооператива, а индивидуального гаража - на собственника (правообладателя).

8.5.3. Окраска гаражных строений должна быть выполнена в единой цветовой гамме. Должна сохраняться целостность конструкций гаражных строений.

8.5.4. Гаражные кооперативы, собственники (правообладатели) индивидуальных гаражей обязаны:

- проводить регулярную уборку территории;
- обеспечивать надлежащее техническое и санитарное содержание, своевременный ремонт и покраску гаражных строений;
- обеспечивать нанесение информации на фасады гаражных строений (боксов) с названием гаражного кооператива и указанием номеров гаражных строений;
- оборудовать места для сбора отходов урнами, контейнерами в соответствии с объемом накопления отходов, а также места для установки емкости для сбора горюче-смазочных материалов;
- обеспечивать сбор и вывоз отходов в соответствии с Правилами, не допуская захламления территории;
- обеспечивать сохранность существующих зеленых насаждений;
- обеспечивать надлежащее содержание и своевременный ремонт покрытий поверхности, малых архитектурных форм, других элементов благоустройства, размещенных на земельном участке.

#### 8.5.5. Запрещается:

- складировать и хранить любые материалы на крышах гаражных строений (боксов);
- складировать отходы вне специально оборудованных мест, захламлять территорию гаражных кооперативов и прилегающую территорию;
- использовать для складирования мусора контейнеры жилых домов;

- выдвигать или перемещать снег, счищаемый с территории гаражного кооператива (индивидуального гаража), на проезжую часть, тротуары, внутриквартальные проезды и придомовые территории;

- сжигать листву, отходы производства и потребления.

8.5.6. Запрещается строительство и эксплуатация массивов боксовых гаражей, индивидуальных гаражей с отступлением от проекта, в том числе с увеличением этажности, объема, площади строений, эксплуатации строений в коммерческих целях, и нарушением экологических норм.

8.6. Содержание участков индивидуальной жилой застройки

8.6.1. Собственники (правообладатели) участков индивидуальной жилой застройки обязаны:

- осуществлять благоустройство участков в соответствии со схемами планировочной организации земельных участков, согласованными с администрацией города;

- содержать в надлежащем санитарно-техническом состоянии находящиеся на участке водоотводные устройства, водные объекты и их водоохранные зоны, водоохранные зоны водных объектов, примыкающих к участку;

- не допускать подтопления участка и соседних участков, элементов улично-дорожной сети;

- содержать в надлежащем порядке домовые знаки.

8.6.2. Запрещается самовольно организовывать места размещения отходов производства и потребления и размещать отходы на таких местах.

8.7. Общие требования к содержанию животных в городской среде

8.7.1. Общие правила содержания животных юридическими лицами независимо от их организационно-правовых форм и физическими лицами на территории ЗАТО Александровск определены законом Мурманской области о содержании животных.

8.7.2. Владельцы животных должны предотвращать опасное воздействие животных на людей, животных, а также обеспечивать тишину и спокойствие граждан в соответствии с законодательством, соблюдать гигиенические и ветеринарно-санитарные правила.

8.7.3. Запрещается нахождение животных на детских площадках, спортивных площадках, других аналогичных площадках, участках образовательных организаций, медицинских организаций.

8.7.4. Запрещается содержание животных на балконах, лоджиях, в местах общего пользования многоквартирных домов.

8.7.5. Владельцы и лица, сопровождающие животных, обязаны обеспечивать уборку продуктов жизнедеятельности сопровождаемых животных.

8.7.6. Отлову подлежат животные независимо от вида и породы (в том числе имеющие ошейники с номерным знаком), находящиеся на территории города без сопровождающих лиц (кроме случаев оставления животных на привязи на непродолжительный период времени). Отлов безнадзорных животных осуществляется специализированными организациями.

8.7.7. Руководители организаций обязаны исключать возможность проникновения и не допускать нахождение безнадзорных животных на территории, принадлежащие им на праве собственности (владения, пользования), незамедлительно сообщать о нахождении безнадзорных животных на своих территориях в организации, осуществляющие отлов животных, и обеспечивать беспрепятственный доступ на свою территорию представителей организаций, осуществляющей отлов животных.



8.7.8. Выпас сельскохозяйственных животных на территории ЗАТО Александровск запрещен.

#### 8.8. Содержание строительных площадок

Содержание строительных площадок на строящихся и законсервированных объектах

8.8.1. Для целей Правил под строительной площадкой понимается территория, отведенная для строительства, реконструкции и капитального ремонта объектов капитального строительства, на которой размещается строительное хозяйство, выполняются работы подготовительного и основного периодов строительства до момента сдачи объекта в эксплуатацию.

8.8.2. Строительная площадка должна быть ограждена.

8.8.3. Строительная площадка до начала строительных работ ограждается по всему периметру в соответствии со стройгенпланом забором, который содержится в технически исправном состоянии весь период строительства.

8.8.4. Юридические лица независимо от форм собственности, физические лица, индивидуальные предприниматели, осуществляющие строительство, обязаны:

- оборудовать строительную площадку благоустроенной проезжей частью длиной не менее 20 м у каждого выезда;
- оборудовать устройства и места для сбора бытовых и строительных отходов;
- производить уборку строительной площадки и зоны, прилегающей к строительной площадке на расстоянии 5 м, вывоз отходов, а также снега;
- вывозить бытовые и строительные отходы в установленные места;
- в целях предотвращения выноса грунта, бетонной смеси со строительной площадки оборудовать у каждого выезда пункт для очистки колес транспортных средств.

8.8.5. Запрещается вынос грунта, бетонной смеси, раствора на колесах транспортных средств со строительной площадки на территории города.

Выдача разрешения на перемещение отходов строительства, сноса зданий и сооружений, в том числе грунтов, осуществляется в соответствии с административным регламентом, утвержденным администрацией ЗАТО Александровск.

Процедуры и порядок выдачи разрешения на перемещение отходов строительства, сноса зданий и сооружений, в том числе грунтов, устанавливается решением Совета депутатов ЗАТО Александровск.

8.8.6. В случае прекращения строительства объекта или его приостановки на срок более 6 месяцев должна выполняться консервация объекта - приведение объекта и территории, использованной для строительства, в состояние, обеспечивающее прочность, устойчивость и сохранность основных конструкций и безопасность объекта для населения и окружающей среды.

Содержание территорий в местах производства земляных работ

8.8.7. Производство земляных работ на территории ЗАТО Александровск осуществляется в соответствии с административным регламентом, утвержденным администрацией ЗАТО Александровск.

Процедуры и порядок предоставления разрешения на осуществление земляных работ устанавливается решением Совета депутатов ЗАТО Александровск.

8.8.8. Место производства земляных работ должно быть ограждено.

8.8.9. На проезжей части улично-дорожной сети ограждение места производства земляных работ должно быть обозначено красными габаритными фонарями и оборудовано типовыми дорожными знаками.

Документ подписан электронно-цифровой подписью:  
Владелец: АДМИНИСТРАЦИЯ МУНИЦИПАЛЬНОГО ОБРАЗОВАНИЯ ГОРОДСКОЙ ОКРУГ  
ЗАКРЫТОЕ АДМИНИСТРАТИВНО-ТЕРРИТОРИАЛЬНОЕ ОБРАЗОВАНИЕ АЛЕКСАНДРОВСК  
МУРМАНСКОЙ ОБЛАСТИ  
Емейл: mazitovia@zato-a.ru  
Должность: Глава ЗАТО Александровск"ул. Флотская  
Дата подписи: 15.06.2023 12:44:43

В темное время суток место производства земляных работ освещается.

В условиях интенсивного движения транспортных средств и пешеходов место производства земляных работ обустраивается также средствами сигнализации и временными знаками с обозначениями направления объезда или обхода. Разрытие в ином месте обозначается инвентарным ограждением с освещением в темное время суток (при отсутствии наружного функционального освещения).

8.8.10. Предусматривается минимальное количество выездов с места производства земляных работ. С целью предотвращения выноса грунта, бетонной смеси, раствора у каждого выезда оборудуется пункт для очистки колес транспортных средств.

8.8.11. Разобранное асфальтовое покрытие (скол) должно быть вывезено с места производства земляных работ в течение рабочего дня. Складирование скола на срок свыше 1 суток не допускается.

Вынимаемый грунт складировается в пределах ограждения места производства земляных работ, если это предусмотрено проектом и технологическим процессом.

8.8.12. При производстве земляных работ в зоне существующей застройки на проезжей части улично-дорожной сети, тротуарах, посадочных площадках остановочных пунктов заказчик обязан обеспечить безопасный проезд специального транспорта, производство погрузочно-разгрузочных работ, а также движение пешеходов путем возведения пешеходных мостков или переходов с поручнями.

Согласование схемы движения транспорта и пешеходов на период проведения работ на проезжей части осуществляется администрацией ЗАТО Александровск в соответствии с административным регламентом, утвержденным администрацией ЗАТО Александровск.

Процедуры и порядок согласования схемы движения транспорта и пешеходов на период проведения работ на проезжей части устанавливается решением Совета депутатов ЗАТО Александровск.

8.8.13. Заказчик обязан выполнить работы в сроки, установленные разрешением на производство земляных работ.

8.8.14. Запрещается производство земляных работ без полученного в установленном порядке разрешения на производство земляных работ, а также производство земляных работ с нарушением требований безопасности.

8.8.15. После проведения земляных работ заказчик обязан выполнить полное комплексное восстановление нарушенных элементов благоустройства.

Восстановление асфальтового покрытия тротуаров после прокладки или ремонта подземных инженерных сетей выполняется на всю ширину тротуара по всей длине разрытия с восстановлением существовавшего гранитного или бетонного бортового камня.

При производстве работ по ремонту сетей инженерно-технического обеспечения вдоль проезжей части дорог, ширина асфальтобетонного покрытия которых составляет 5 - 7 м, покрытие восстанавливается на всю ширину существующей дороги по всей длине разрытия.

При производстве работ по ремонту сетей инженерно-технического обеспечения вдоль проезжей части автомобильных дорог, ширина асфальтобетонного покрытия которых составляет более 7 м, восстановление покрытия выполняется на ширину верха траншеи и на расстоянии 3 м от края траншеи в каждую сторону.

Документ подписан электронно-цифровой подписью:  
Владелец: АДМИНИСТРАЦИЯ МУНИЦИПАЛЬНОГО ОБРАЗОВАНИЯ ГОРОДСКОЙ ОКРУГ  
ЗАКРЫТОЕ АДМИНИСТРАТИВНО-ТЕРРИТОРИАЛЬНОЕ ОБРАЗОВАНИЕ АЛЕКСАНДРОВСК  
МУРМАНСКОЙ ОБЛАСТИ  
Емейл: mazitovia@zato-a.ru  
Должность: Глава ЗАТО Александровск"ул. Флотская  
Дата подписи: 15.06.2023 12:44:43

При укладке телефонных и электрических кабелей в траншеи шириной до 1 м асфальтобетонное покрытие восстанавливается на ширину 1,5 м по всей длине разрытия.

При производстве работ поперёк проезжей части дорог восстановление асфальтобетонного покрытия выполняется с обеих сторон разрытия на расстоянии 5 м от края траншеи в каждую сторону.

На восстанавливаемом участке работ следует применять тип «дорожной одежды», существовавший до проведения земляных работ.

8.8.16. Земляные работы считаются законченными после полного завершения работ по благоустройству территории, нарушенной в результате производства работ.

#### 8.9. Праздничное оформление города

8.9.1. Праздничное оформление ЗАТО Александровск выполняется на основании решения администрации ЗАТО Александровск на период проведения мероприятий, связанных с государственными праздниками, праздниками города, другими знаменательными событиями в жизни государства, Мурманской области и ЗАТО Александровск.

8.9.2. Собственники (правообладатели) объектов и элементов благоустройства выполняют праздничное оформление территории в соответствии с его концепцией, согласованной администрацией ЗАТО Александровск.

8.9.3. Выполнение праздничного оформления города, установка его элементов на объектах и элементах благоустройства не должны ухудшать видимость технических средств организации дорожного движения.

#### 8.9.4. Перечень объектов праздничного оформления:

- а) площади, улицы, мостовые сооружения;
- б) места массовых гуляний, парки, скверы, набережные;
- в) фасады зданий;
- г) фасады и витрины объектов потребительского рынка и услуг, промышленных предприятий, банков, автозаправочных станций, организаций различных форм собственности, в том числе учреждений образования, культуры, здравоохранения, физической культуры и спорта, иных зданий и прилегающие к ним территории;
- д) наземный общественный пассажирский транспорт, территории и фасады зданий, строений и сооружений транспортной инфраструктуры.

#### 8.9.5. Элементы праздничного оформления:

- а) текстильные или нетканые изделия, в том числе с нанесенными на их поверхности графическими изображениями;
- б) объемно-декоративные сооружения, имеющие несущую конструкцию и внешнее оформление, соответствующее тематике мероприятия;
- в) мультимедийное и проекционное оборудование, предназначенное для трансляции текстовой, звуковой, графической и видеoinформации;
- г) праздничное освещение (иллюминация) улиц, площадей, фасадов зданий и сооружений, в том числе:
  - праздничная подсветка фасадов зданий;
  - иллюминационные гирлянды и кронштейны;
  - художественно-декоративное оформление на тросовых конструкциях, расположенных между зданиями или опорами наружного городского освещения и контактной сети;
  - подсветка зеленых насаждений;
  - праздничное и тематическое оформление пассажирского транспорта;

Документ подписан электронно-цифровой подписью:  
Владелец: АДМИНИСТРАЦИЯ МУНИЦИПАЛЬНОГО ОБРАЗОВАНИЯ ГОРОДСКОЙ ОКРУГ  
ЗАКРЫТОЕ АДМИНИСТРАТИВНО-ТЕРРИТОРИАЛЬНОЕ ОБРАЗОВАНИЕ АЛЕКСАНДРОВСК  
МУРМАНСКОЙ ОБЛАСТИ  
Емейл: mazitovia@zato-a.ru  
Должность: Глава ЗАТО Александровск"ул. Флотская  
Дата подписи: 15.06.2023 12:44:43

государственные и муниципальные флаги, государственная и муниципальная символика;

декоративные флаги, флажки, стяги;

информационные и тематические материалы на рекламных конструкциях;

иные элементы праздничного оформления, в том числе экспериментальные, инновационные элементы с применением новых материалов, оборудования и технологий.

8.9.6. Для праздничного оформления ЗАТО Александровск рекомендуется выбирать элементы праздничного и (или) тематического оформления, соответствующие всем требованиям качества и безопасности, нормам и правилам, установленным в нормативной документации для соответствующего вида элемента.

8.9.7. При проектировании элементов праздничного и (или) тематического оформления должны быть предусмотрены меры по их безопасной утилизации по окончании эксплуатации, с исключением причинения вреда жизни или здоровью граждан, имуществу физических или юридических лиц, государственному или муниципальному имуществу.

8.9.8. При проведении праздничных и иных массовых мероприятий необходимо предусмотреть обязанность их организаторов обеспечить уборку места проведения мероприятия и прилегающих к нему территорий, а также восстановить поврежденные элементы благоустройства.

## **9. Формы и механизмы общественного участия в принятии решений и реализации проектов комплексного благоустройства и развития городской среды территорий муниципального образования ЗАТО Александровск**

9.1. Общие положения. Задачи, эффективность и формы общественного участия.

9.1.1. Вовлеченность в принятие решений и реализацию проектов, реальный учет мнения всех субъектов городского развития, повышает их удовлетворенность городской средой, формирует положительный эмоциональный фон, ведет к повышению субъективного восприятия качества жизни (реализуя базовую потребность человека быть услышанным, влиять на происходящее в его среде жизни).

9.1.2. Участие в развитии городской среды создает новые возможности для общения, сотворчества и повышает субъективное восприятие качества жизни (реализуя базовую потребность в сопричастности и соучастии, потребность принадлежности к целому). Важно, чтобы и физическая среда, и социальные регламенты и культура подчеркивали общность и личную ответственность, создавали возможности для знакомства и стимулировали общение горожан по вопросам повседневной жизни, совместному решению задач, созданию новых смыслов и идей, некоммерческих и коммерческих проектов.

9.1.3. Общественное участие на этапе планирования и проектирования снижает количество и глубину несогласованностей, противоречий и конфликтов, снижает возможные затраты по их разрешению, повышает согласованность и доверие между органами государственной и муниципальной власти и горожанами, формирует лояльность со стороны населения и создаёт кредит доверия на будущее, а в перспективе превращает горожан и других субъектов в партнёров органов власти.

9.1.4. Приглашение к участию в развитии территории талантливых активных горожан, местных профессионалов, представителей сообществ и различных организаций ведёт к учёту различных мнений, объективному повышению качества

решений, открывает скрытые ресурсы всех субъектов развития, содействует развитию местных кадров, предоставляет новые возможности для повышения социальной связанности, развивает социальный капитал города, способствует учету различных мнений, повышению интереса и участия горожан в развитии городской среды, в том числе личным временем, финансовым и трудовым участием, иными ресурсами, для повышения качества жизни в целом.

9.1.5. Вовлечение граждан в обсуждение проекта развития территории обеспечивается с использованием различных форматов вовлечения, которые могут подразумевать как личное участие жителей населенных пунктов в проводимых мероприятиях, так и участие в электронной форме с помощью сети «Интернет».

Уровни и форматы вовлечения, как в очной, так и в электронной форме, рекомендуемые к применению органами местного самоуправления на различных этапах реализации мероприятий по благоустройству территории ЗАТО Александровск, приведены в Методических рекомендациях по вовлечению граждан, их объединений и иных лиц в решение вопросов развития городской среды, утвержденных приказом Минстроя России от 30 декабря 2020 № 913/пр.

#### 9.2. Основные решения

а) формирование нового общественного института развития, обеспечивающего максимально эффективное представление интересов и включение способностей и ресурсов всех субъектов городской жизни в процесс развития территории;

б) разработка внутренних регламентов, регулирующих процесс общественного участия;

в) использование технологий, которые позволяют совмещать разнообразие мнений и интересов с необходимостью принимать максимально эффективные рациональные решения зачастую в условиях нехватки временных ресурсов, технической сложности решаемых задач и отсутствия достаточной глубины специальных знаний у горожан;

г) в целях обеспечения широкого участия всех заинтересованных сторон и оптимального сочетания общественных интересов и пожеланий и профессиональной экспертизы, рекомендуется проводить следующие процедуры:

1 этап: максимизация общественного участия на этапе выявления общественного запроса, формулировки движущих ценностей и определения целей рассматриваемого проекта;

2 этап: совмещение общественного участия и профессиональной экспертизы в выработке альтернативных концепций решения задачи, в том числе с использованием механизма проектных семинаров и открытых конкурсов;

3 этап: рассмотрение созданных вариантов с вовлечением всех субъектов городской жизни, имеющих отношение к данной территории и данному вопросу;

4 этап: передача выбранной концепции на доработку специалистам, вновь и рассмотрение финального решения, в том числе усиление его эффективности и привлекательности с участием всех заинтересованных субъектов.

#### 9.3. Принципы организации общественного соучастия

9.3.1. Все формы общественного соучастия направлены на наиболее полное включение всех заинтересованных сторон, на выявление их истинных интересов и ценностей, их отражение в проектировании любых городских изменений, на достижение согласия по целям и планам реализации проектов, на мобилизацию и объединение всех субъектов городской жизни вокруг проектов реализующих стратегию развития территории.

9.3.2. Открытое обсуждение проектов благоустройства территорий необходимо организовывать на этапе формулирования задач проекта и по итогам каждого из этапов проектирования.

9.3.3. Все решения, касающиеся благоустройства и развития территорий должны приниматься открыто и гласно, с учетом мнения жителей соответствующих территорий и всех субъектов городской жизни.

9.3.4. Для повышения уровня доступности информации и информирования населения и других субъектов городской жизни о задачах и проектах в сфере благоустройства и комплексного развития городской среды необходимо создать интерактивный портал в сети «Интернет», предоставляющий наиболее полную и актуальную информацию в данной сфере – организованную и представленную максимально понятным образом для пользователей портала.

9.3.5. Обеспечить свободный доступ в сети «Интернет» к основной проектной и конкурсной документации, а также обеспечивать видеозапись публичных обсуждений проектов благоустройства и их размещение на специализированных муниципальных ресурсах. Кроме того, необходимо обеспечить возможность публичного комментирования и обсуждения материалов проектов.

#### 9.4. Формы общественного соучастия

9.4.1. Для осуществления участия граждан в процессе принятия решений и реализации проектов комплексного благоустройства рекомендуется следовать следующим форматам:

9.4.2. Совместное определение целей и задач по развитию территории, инвентаризация проблем и потенциалов среды;

9.4.3. Определение основных видов активностей, функциональных зон и их взаимного расположения на выбранной территории;

9.4.4. Обсуждение и выбор типа оборудования, некапитальных объектов, малых архитектурных форм, включая определение их функционального назначения, соответствующих габаритов, стилового решения, материалов;

9.4.5. Консультации в выборе типов покрытий, с учетом функционального зонирования территории;

9.4.6. Консультации по предполагаемым типам озеленения;

9.4.7. Консультации по предполагаемым типам освещения и осветительного оборудования;

9.4.8. Участие в разработке проекта, обсуждение решений с архитекторами, проектировщиками и другими профильными специалистами;

9.4.9. Согласование проектных решений с участниками процесса проектирования и будущими пользователями, включая местных жителей (взрослых и детей), предпринимателей, собственников соседних территорий и других заинтересованных сторон;

9.4.10. Осуществление общественного контроля над процессом реализации проекта (включая как возможность для контроля со стороны любых заинтересованных сторон, так и формирование рабочей группы, общественного совета проекта, либо наблюдательного совета проекта);

9.4.11. Осуществление общественного контроля над процессом эксплуатации территории (включая как возможность для контроля со стороны любых заинтересованных сторон, так и формирование рабочей группы, общественного совета проекта, либо наблюдательного совета проекта для проведения регулярной оценки эксплуатации территории).

Документ подписан электронно-цифровой подписью:  
Владелец: АДМИНИСТРАЦИЯ МУНИЦИПАЛЬНОГО ОБРАЗОВАНИЯ ГОРОДСКОЙ ОКРУГ  
ЗАКРЫТОЕ АДМИНИСТРАТИВНО-ТЕРРИТОРИАЛЬНОЕ ОБРАЗОВАНИЕ АЛЕКСАНДРОВСК  
МУРМАНСКОЙ ОБЛАСТИ  
Емейл: mazitovia@zato-a.ru  
Должность: Глава ЗАТО Александровск"ул. Флотская  
Дата подписи: 15.06.2023 12:44:43

9.4.12. При реализации проектов необходимо обеспечить информирование общественности о планирующихся изменениях и возможности участия в этом процессе.

9.4.13. Информирование может осуществляться, но не ограничиваться:

9.4.13.1. Создание единого информационного интернет - ресурса (сайта или приложения) который будет решать задачи по сбору информации, обеспечению «онлайн» участия и регулярном информированию о ходе проекта, с публикацией фото, видео и текстовых отчетов по итогам проведения общественных обсуждений.

9.4.13.2. Работа с местными СМИ, охватывающими широкий круг людей разных возрастных групп и потенциальные аудитории проекта.

9.4.13.3. Вывешивание афиш и объявлений на информационных досках в подъездах жилых домов, расположенных в непосредственной близости к проектируемому объекту, а также на специальных стендах на самом объекте; в местах притяжения и скопления людей (общественные и торгово-развлекательные центры, знаковые места и площадки), в холлах значимых и социальных инфраструктурных объектов, расположенных по соседству с проектируемой территории или на ней (поликлиники, ДК, библиотеки, спортивные центры), на площадке проведения общественных обсуждений (в зоне входной группы, на специальных информационных стендах).

9.4.13.4. Информирование местных жителей через школы и детские сады. В том числе школьные проекты: организация конкурса рисунков. Сборы пожеланий, сочинений, макетов, проектов, распространение анкет и приглашения для родителей учащихся.

9.4.13.5. Индивидуальные приглашения участников встречи лично, по электронной почте или по телефону.

9.4.13.6. Использование социальных сетей и интернет-ресурсов для обеспечения донесения информации до различных городских и профессиональных сообществ.

9.4.13.7. Установка интерактивных стендов с устройствами для заполнения и сбора небольших анкет, установка стендов с генпланом территории для проведения картирования и сбора пожеланий в центрах общественной жизни и местах пребывания большого количества людей.

9.4.13.8. Установка специальных информационных стендов в местах с большой проходимостью, на территории самого объекта проектирования. Стенды могут работать как для сбора анкет, информации и обратной связи, так и в качестве площадок для обнародования всех этапов процесса проектирования и отчетов по итогам проведения общественных обсуждений.

9.5. Механизмы общественного участия

9.5.1. Обсуждение проектов должно происходить в интерактивном формате с использованием широкого набора инструментов для вовлечения и обеспечения участия и современных групповых методов работы, а также всеми способами, предусмотренными Федеральным [законом](#) от 21 июля 2014 г. № 212-ФЗ «Об основах общественного контроля в Российской Федерации».

9.5.2. Рекомендуется использовать следующие инструменты: анкетирование, опросы, интервьюирование, картирование, проведение фокус-групп, работа с отдельными группами пользователей, организация проектных семинаров, организация проектных мастерских (воркшопов), проведение общественных обсуждений, проведение дизайн-игр с участием взрослых и детей, организация проектных

Документ подписан электронно-цифровой подписью:  
Владелец: АДМИНИСТРАЦИЯ МУНИЦИПАЛЬНОГО ОБРАЗОВАНИЯ ГОРОДСКОЙ ОКРУГ  
ЗАКРЫТОЕ АДМИНИСТРАТИВНО-ТЕРРИТОРИАЛЬНОЕ ОБРАЗОВАНИЕ АЛЕКСАНДРОВСК  
МУРМАНСКОЙ ОБЛАСТИ  
Емейл: mazitovia@zato-a.ru  
Должность: Глава ЗАТО Александровск"ул. Флотская  
Дата подписи: 15.06.2023 12:44:43

мастерских со школьниками и студентами, школьные проекты (рисунки, сочинения, пожелания, макеты), проведение оценки эксплуатации территории.

9.5.3. На каждом этапе проектирования необходимо выбирать максимально подходящие для конкретной ситуации механизмы, они должны быть простыми и понятными для всех заинтересованных в проекте сторон.

9.5.4. Для проведения общественных обсуждений рекомендуется выбирать хорошо известные людям общественные и культурные центры (ДК, школы, молодежные и культурные центры), находящиеся в зоне хорошей транспортной доступности, расположенные по соседству с объектом проектирования.

9.5.5. Общественные обсуждения должны проводиться при участие опытного модератора, имеющего нейтральную позицию по отношению ко всем участникам проектного процесса.

9.5.6. По итогам встреч, проектных семинаров, воркшопов, дизайн-игр и любых других форматов общественных обсуждений должен быть сформирован отчет о встрече, а также видеозапись самой встречи и выложены в публичный доступ как на информационных ресурсах проекта, так и на официальном сайте муниципалитета для того, чтобы граждане могли отслеживать процесс развития проекта, а также комментировать и включаться в этот процесс на любом этапе.

9.5.7. Для обеспечения квалифицированного участия необходимо публиковать достоверную и актуальную информацию о проекте, результатах предпроектного исследования, а также сам проект.

9.5.8. Общественный контроль является одним из механизмов общественного участия.

9.5.9. Рекомендуется создавать условия для проведения общественного контроля в области благоустройства, в том числе в рамках организации деятельности общегородских интерактивных порталов в сети «Интернет».

9.5.10. Общественный контроль в области благоустройства вправе осуществлять любые заинтересованные физические и юридические лица, в том числе с использованием технических средств для фото-, видеофиксации, а также общегородских интерактивных порталов в сети «Интернет». Информация о выявленных и зафиксированных в рамках общественного контроля нарушениях в области благоустройства направляется для принятия мер в уполномоченный орган исполнительной власти города и (или) на общегородской интерактивный портал в сети «Интернет».

9.5.11. Общественный контроль в области благоустройства осуществляется с учетом положений законов и иных нормативных правовых актов об обеспечении открытости информации и общественном контроле в области благоустройства, жилищных и коммунальных услуг.

## 10. Контроль за выполнением Правил и ответственность за их нарушение

10.1. Администрация ЗАТО Александровск определяет структурные органы администрации ЗАТО Александровск, осуществляющие ее полномочия по исполнению функций, в случаях, предусмотренных Правилами.

10.2. Администрация ЗАТО Александровск возлагает контроль за выполнением требований Правил на структурные подразделения администрации ЗАТО Александровск, уполномоченные в сферах архитектуры и градостроительства, городского хозяйства, муниципального контроля, охраны окружающей среды, жилищной сфере.



Документ подписан электронно-цифровой подписью:  
 Владелец: АДМИНИСТРАЦИЯ МУНИЦИПАЛЬНОГО ОБРАЗОВАНИЯ ГОРОДСКОЙ ОКРУГ  
 ЗАКРЫТОЕ АДМИНИСТРАТИВНО-ТЕРРИТОРИАЛЬНОЕ ОБРАЗОВАНИЕ АЛЕКСАНДРОВСК  
 МУРМАНСКОЙ ОБЛАСТИ  
 Емейл: mazitovia@zato-a.ru  
 Должность: Глава ЗАТО Александровск"ул. Флотская  
 Дата подписи: 15.06.2023 12:44:43

10.3. Юридические лица, независимо от форм собственности, физические лица, а также должностные лица, виновные в нарушении требований Правил, несут ответственность в соответствии с законодательством Российской Федерации, Мурманской области.

## Приложение к Правилам благоустройства территории ЗАТО Александровск

Рекомендуемые параметры

Таблица 1. Зависимость уклона пандуса от высоты подъема

В миллиметрах

Уклон пандуса (соотношение)	Высота подъема
От 1:8 до 1:10	75
От 1:10,1 до 1:12	150
От 1:12,1 до 1:15	600
От 1:15,1 до 1:20	760

Таблица 2. Минимальные расстояния безопасности при размещении игрового оборудования

Игровое оборудование	Минимальные расстояния
Качели	не менее 1,5 м в стороны от боковых конструкций и не наклона
Качалки	не менее 1,0 м в стороны от боковых конструкций и не
Карусели	не менее 2 м в стороны от боковых конструкций и не м
Горки	не менее 1 м от боковых сторон и 2 м вперед от нижне

Таблица 3. Требования к игровому оборудованию

Игровое оборудование	Требования

Документ подписан электронно-цифровой подписью:  
 Владелец: АДМИНИСТРАЦИЯ МУНИЦИПАЛЬНОГО ОБРАЗОВАНИЯ ГОРОДСКОЙ ОКРУГ  
 ЗАКРЫТОЕ АДМИНИСТРАТИВНО-ТЕРРИТОРИАЛЬНОЕ ОБРАЗОВАНИЕ АЛЕКСАНДРОВСК  
 МУРМАНСКОЙ ОБЛАСТИ  
 Емейл: mazitovia@zato-a.ru  
 Должность: Глава ЗАТО Александровск"ул. Флотская  
 Дата подписи: 15.06.2023 12:44:43

Качели	Высота от уровня земли до сиденья качелей в состо Допускается не более двух сидений в одной рамке к сиденье для маленьких детей (колыбель) и плоское
Качалки	Высота от земли до сиденья в состоянии равновесия движении назад и вперед - не более 20 градусов. Ко ней ребенка под опорные части качалки, не должна менее 20 мм.
Карусели	Минимальное расстояние от уровня земли до нижне и не более 110 мм. Нижняя поверхность вращающей нижнего уровня карусели до ее верхней точки состав
Горки	Доступ к горке осуществляется через лестницу, лаза отдельно стоящей горки не должна превышать 2,5 м не менее 700 мм и не более 950 мм. Стартовая площ правило, ширина площадки должна быть равна гори горке высота бокового ограждения на стартовой площ скольжения не должен превышать 60 градусов в лю превышать 10 градусов. Край ската горки должен по углом загиба не менее 100 градусов. Расстояние от ограждающего бортика на конечном участке при дли участка скольжения более 1,5 м - не более 350 мм. П

Таблица 4. Комплексное благоустройство территории в зависимости от  
рекреационной нагрузки

Рекреационная нагрузка, чел./га	Режим пользования территорией посетителями	
До 5	Свободный	Пользование всей те

Документ подписан электронно-цифровой подписью:  
 Владелец: АДМИНИСТРАЦИЯ МУНИЦИПАЛЬНОГО ОБРАЗОВАНИЯ ГОРОДСКОЙ ОКРУГ  
 ЗАКРЫТОЕ АДМИНИСТРАТИВНО-ТЕРРИТОРИАЛЬНОЕ ОБРАЗОВАНИЕ АЛЕКСАНДРОВСК  
 МУРМАНСКОЙ ОБЛАСТИ  
 Емейл: mazitovia@zato-a.ru  
 Должность: Глава ЗАТО Александровск"ул. Флотская  
 Дата подписи: 15.06.2023 12:44:43

5 - 25	Среднерегулируемый	Движение преимущественно по тропиной сети. Вдоль тропинок, полянами и лужайками. Специальные системы озеленения с ними
26 - 50		
51 - 100	Строго регулируемый	Движение только по дорожкам. Отдых на специальных площадках, интенсивное озеленение насаждениями, в т.ч. газонами, вплоть до огораживания
более 100		

Примечание. В случае невозможности предотвращения превышения нагрузок следует предусмотреть меры по обеспечению доступности (таблица 11).

Таблица 5. Ориентировочный уровень предельной рекреационной нагрузки

Тип рекреационного объекта населенного пункта	Предельная рекреационная нагрузка - количество одновременных посетителей в среднем на 1 га чел./га
---	--



Документ подписан электронно-цифровой подписью:  
 Владелец: АДМИНИСТРАЦИЯ МУНИЦИПАЛЬНОГО ОБРАЗОВАНИЯ ГОРОДСКОЙ ОКРУГ  
 ЗАКРЫТОЕ АДМИНИСТРАТИВНО-ТЕРРИТОРИАЛЬНОЕ ОБРАЗОВАНИЕ АЛЕКСАНДРОВСК  
 МУРМАНСКОЙ ОБЛАСТИ  
 Емейл: mazitovia@zato-a.ru  
 Должность: Глава ЗАТО Александровск"ул. Флотская  
 Дата подписи: 15.06.2023 12:44:43

$b_1$  - стандартная ширина одной полосы пешеходного движения, равная 0,75 м;

$N$  - фактическая интенсивность пешеходного движения в часы "пик", суммарная по двум направлениям на участке устройства пешеходной коммуникации, чел./час (определяется на основе данных натурных обследований);

$k$  - коэффициент перспективного изменения интенсивности пешеходного движения (устанавливается на основе анализа градостроительного развития территории);

$p$  - нормативная пропускная способность одной стандартной полосы пешеходной коммуникации, чел./час, которую рекомендуется определять по таблице:

Пропускная способность пешеходных коммуникаций

Человек в час

Элементы пешеходных коммуникаций	Пропускная
Тротуары, расположенные вдоль красной линии улиц с развитой торговой сетью	700
Тротуары, расположенные вдоль красной линии улиц с незначительной торговой сетью	800
Тротуары в пределах зеленых насаждений улиц и дорог (бульвары)	800-1000
Пешеходные дороги (прогулочные)	600-700
Пешеходные переходы через проезжую часть (наземные)	1200 - 1500
Лестница	500 - 600
Пандус (уклон 1:10)	700
<*> Предельная пропускная способность, принимаемая при определении максимальных нагрузок Примечание. Ширина одной полосы пешеходного движения - 0,75 м.	

### Приложение № 3 Правилам благоустройства территории ЗАТО Александровск

#### ПРИЕМЫ БЛАГОУСТРОЙСТВА НА ТЕРРИТОРИЯХ РЕКРЕАЦИОННОГО НАЗНАЧЕНИЯ

Таблица 1. Организация аллей и дорог парка, лесопарка и других крупных объектов рекреации

Типы аллей и дорог	Ширина (м)	Назначение
--------------------	------------	------------

Основные пешеходные аллеи и дороги *	6-9	Интенсивное пешеходное движение (более 300 чел./час). Проезд внутрипаркового транспорта. Соединение функциональных зон и участков между собой, тех и других с основными входами
Второстепенные аллеи и дороги *	3 - 4,5	Интенсивное пешеходное движение (до 300 чел./час). Проезд эксплуатационного транспорта. Соединение второстепенных входов и парковых объектов между собой
Дополнительные пешеходные дороги	3-4,5	Пешеходное движение малой интенсивности. Проезд транспорта не допускается. Обеспечение подхода к отдельным парковым сооружениям
Тропы	0,75 - 1,0	Дополнительная прогулочная сеть с естественным характером ландшафта
Велосипедные дорожки	1,5 - 2,25	Велосипедные прогулки
Дороги для конной езды	4,0 - 6,0	Прогулки верхом, в экипажах, санях. Проезд эксплуатационного транспорта
Автомобильная дорога (парквей)	4,5 - 7,0	Автомобильные прогулки и проезд внутрипаркового транспорта. Проезд эксплуатационного транспорта

Документ подписан электронно-цифровой подписью:  
 Владелец: АДМИНИСТРАЦИЯ МУНИЦИПАЛЬНОГО ОБРАЗОВАНИЯ ГОРОДСКОЙ ОКРУГ  
 ЗАКРЫТОЕ АДМИНИСТРАТИВНО-ТЕРРИТОРИАЛЬНОЕ ОБРАЗОВАНИЕ АЛЕКСАНДРОВСК  
 МУРМАНСКОЙ ОБЛАСТИ  
 Емейл: mazitovia@zato-a.ru  
 Должность: Глава ЗАТО Александровск"ул. Флотская  
 Дата подписи: 15.06.2023 12:44:43

Примечания. 1. В ширину пешеходных аллей включаются зоны пешеходного движения, разграничительные скамеек. Устройство разграничительных зеленых полос необходимо при ширине более 6 м. 2. На типах аллей и дорог, помеченных знаком "3", допускается катание на роликовых досках, катании на лыжах (за пределами территорий). 3. Автомобильные дороги предусматриваются в лесопарках с площадью территории более 100 га.
--

Таблица 2. Организация площадок городского парка

			В кв. метрах
Назначение	Элементы благоустройства	Размеры	
Центры парковой планировки. Размещаются на пересечении аллей, у входной части парка, перед сооружениями	Бассейны, фонтаны, садовая скульптура, партерная зелень, цветники, парадное и декоративное освещение, малые архитектурные формы. Покрытие плиточное мощение. Бортовой камень	С учетом пропускной способности отходящих аллей	
Проведение концертов, праздников. Формируются в виде лугового пространства или площади регулярного очертания. Связь по главной аллее	Осветительное оборудование. Периметральное озеленение. Покрытие газонное, твердое (плиточное мощение), комбинированное	1200 - 5000	

	Тихий и активный отдых. Размещаются в различных частях парка	Осветительное оборудование. Беседки, скамьи. Мобильное озеленение. Малые архитектурные формы. Декоративное оформление в центре. Покрытие на площадках твердое (плиточное мощение, асфальтобетон), на лужайках - газонное. Бортовой камень или полосы из цветов и трав	20 - 200
	Развлечения, активный отдых. Размещаются рядом с главными или второстепенными аллеями	Осветительное оборудование. Скамьи. Малые архитектурные формы. Ограждение. Покрытие специальное	150 - 500
ей	Малоподвижные и подвижные, индивидуальные и коллективные игры. Размещаются вдоль второстепенных аллей	Игровое, спортивное оборудование. Осветительное оборудование. Малые архитектурные формы. Покрытие мягкое (песчаное, грунтовое улучшенное, газонное)	10 - 100 120 - 300 500 - 2000
ей	Подвижные коллективные игры		1200 - 1700
ки	Подвижные игры и развлечения, в том числе велодромы, скалодромы, мини-рампы, дорожки для катания на роликовых коньках и другие	Специальное оборудование и благоустройство, рассчитанное на конкретное спортивно-игровое использование	150 - 7000
	Хранение автотранспорта. Размещаются у входов в парк,	Покрытие твердое (асфальтобетонное, плиточное мощение), комбинированное	Определяются трансо графиком движения



Документ подписан электронно-цифровой подписью:  
 Владелец: АДМИНИСТРАЦИЯ МУНИЦИПАЛЬНОГО ОБРАЗОВАНИЯ ГОРОДСКОЙ ОКРУГ  
 ЗАКРЫТОЕ АДМИНИСТРАТИВНО-ТЕРРИТОРИАЛЬНОЕ ОБРАЗОВАНИЕ АЛЕКСАНДРОВСК  
 МУРМАНСКОЙ ОБЛАСТИ  
 Емейл: mazitovia@zato-a.ru  
 Должность: Глава ЗАТО Александровск"ул. Флотская  
 Дата подписи: 15.06.2023 12:44:43

мест пересечения подъездов к  
 парку с городским транспортом

(плитки и соты, утопленные в газон).  
 Бортовой камень

Таблица 3. Площади и пропускная способность парковых сооружений и площадок

Наименование объектов и сооружений	Пропускная способность одного (чел./день)
Аттракцион крупный <*>	250
Аттракцион малый <*>	100
Бассейн для плавания открытый <*>	50 x 5
Игротека <*>	100
Площадка (терраса, зал) для танцев	4,0
Открытый театр	1,0
Летний кинотеатр (без фойе)	5,0
Летний цирк	2,0
Выставочный павильон	5,0
Открытый лекторий	3,0
Павильон для чтения и тихих игр	6,0
Кафе	6,0
Торговый киоск	50,0
Киоск-библиотека	50,0
Касса <*>	120,0 (в 1 час)
Туалет	20,0 (в 1 час)
Беседка для отдыха	10,0
Водно-лыжная станция	6,0
Физкультурно-тренажерный зал	10,0
Летняя раздевалка	20,0
Зимняя раздевалка	10,0

Документ подписан электронно-цифровой подписью:  
 Владелец: АДМИНИСТРАЦИЯ МУНИЦИПАЛЬНОГО ОБРАЗОВАНИЯ ГОРОДСКОЙ ОКРУГ  
 ЗАКРЫТОЕ АДМИНИСТРАТИВНО-ТЕРРИТОРИАЛЬНОЕ ОБРАЗОВАНИЕ АЛЕКСАНДРОВСК  
 МУРМАНСКОЙ ОБЛАСТИ  
 Емейл: mazitovia@zato-a.ru  
 Должность: Глава ЗАТО Александровск"ул. Флотская  
 Дата подписи: 15.06.2023 12:44:43

Стоянка для автомобилей <*>	4,0 машины
Стоянка для велосипедов <*>	12,0 машины
Биллиардная (1 стол)	6
Детский автодром <*>	100
Каток <*>	100 x 4
Корт для тенниса (крытый) <*>	4 x 5
Площадка для бадминтона <*>	4 x 5
Площадка для баскетбола <*>	15 x 4
Площадка для волейбола <*>	18 x 4
Площадка для гимнастики <*>	30 x 5
Площадка для городков <*>	10 x 5
Площадка для игр дошкольников	6
Площадка для массовых игр	6
Площадка для настольного тенниса (1 стол)	5 x 4
Площадка для тенниса <*>	4 x 5
Поле для футбола <*>	24 x 2
Поле для хоккея с шайбой <*>	20 x 2
Спортивное ядро, стадион <*>	20 x 2
Консультационный пункт	5
Примечания. <*> Норма площади дана на объект. <*> Объект расположен за границами территории парка	

**Приложение № 4**  
**Правилам благоустройства территории**  
**ЗАТО Александровск**

ПРИЕМЫ БЛАГОУСТРОЙСТВА НА ТЕРРИТОРИЯХ ПРОИЗВОДСТВЕННОГО  
 НАЗНАЧЕНИЯ  
 Благоустройство производственных объектов различных отраслей

Отрасли предприятий	Мероприятия защиты окружающей среды
Приборостроительная и радиоэлектронная промышленность	Изоляция цехов от подсобных, складских зон; защита территории от пыли и других вредных веществ, также от перегрева солнцем
Текстильная промышленность	Изоляция отделочных цехов; создание комфортных условий отдыха и передвижения по территории; шумозащита
Маслосырорудельная и молочная промышленность	Изоляция производственных цехов от инженерных и транспортных коммуникаций; защита от пыли
Хлебопекарная промышленность	Изоляция территории от производственных зон; проветривание территории
Мясокомбинаты	Защита селитебной территории от проникновения запахов; защита от пыли; аэрация территории
Строительная промышленность	Снижение шума, скорости ветра и запыленности территории; изоляция прилегающей территории; озеленение территории; оживление монотонной и бесцветной среды

Документ подписан электронно-цифровой подписью:  
 Владелец: АДМИНИСТРАЦИЯ МУНИЦИПАЛЬНОГО ОБРАЗОВАНИЯ ГОРОДСКОЙ ОКРУГ  
 ЗАКРЫТОЕ АДМИНИСТРАТИВНО-ТЕРРИТОРИАЛЬНОЕ ОБРАЗОВАНИЕ АЛЕКСАНДРОВСК  
 МУРМАНСКОЙ ОБЛАСТИ  
 Емейл: mazitovia@zato-a.ru  
 Должность: Глава ЗАТО Александровск"ул. Флотская  
 Дата подписи: 15.06.2023 12:44:43

--	--

## Приложение № 5 к Правилам благоустройства

**ВИДЫ ПОКРЫТИЯ ТРАНСПОРТНЫХ И ПЕШЕХОДНЫХ КОММУНИКАЦИЙ**  
 Таблица 1. Покрытия транспортных коммуникаций

Объект комплексного благоустройства улично- дорожной сети	Материал верхнего слоя покрытия проезжей части
<b>Улицы и дороги</b>	
Магистральные улицы общегородского значения:	Асфальтобетон:
	- типов А и Б, марки 1;
с непрерывным движением	- щебнемастичный;
	- литой тип II.
с регулируемым движением	Смеси для шероховатых слоев износа
Магистральные улицы районного значения	Асфальтобетон типов Б и В, марки 1
Местного значения:	
в жилой застройке	Асфальтобетон типов В, Г и Д.
в производственной и коммунально-складской зонах	Асфальтобетон типов Б и В
<b>Площади</b>	
Представительские, приобъектные, общественно-транспортные	Асфальтобетон типов Б и В
	Пластбетон цветной.
	Штучные элементы из искусственного или природного камня
Транспортных развязок	Асфальтобетон: - типов А и Б; - щебнемастичный

Документ подписан электронно-цифровой подписью:  
 Владелец: АДМИНИСТРАЦИЯ МУНИЦИПАЛЬНОГО ОБРАЗОВАНИЯ ГОРОДСКОЙ ОКРУГ  
 ЗАКРЫТОЕ АДМИНИСТРАТИВНО-ТЕРРИТОРИАЛЬНОЕ ОБРАЗОВАНИЕ АЛЕКСАНДРОВСК  
 МУРМАНСКОЙ ОБЛАСТИ  
 Емейл: mazitovia@zato-a.ru  
 Должность: Глава ЗАТО Александровск"ул. Флотская  
 Дата подписи: 15.06.2023 12:44:43

Искусственные сооружения	
Мосты, эстакады, путепроводы	Асфальтобетон:
	- тип Б;
	- щебнемастичный;
	- литой типов I и II.
Смеси для шероховатых слоев износа	

Таблица 2. Покрытия пешеходных коммуникаций

Объект комплексного благоустройства	Материал покрытия	
	тротуаров	пешеходных зон
Магистральные улицы общегородского и районного значения	Асфальтобетон типов Г и Д. Штучные элементы из искусственного или природного камня	
Улицы местного значения в жилой застройке, в производственной и коммунально-складской зонах	Штучные элементы из искусственного или природного камня. Асфальтобетон типов Г и Д. Цементобетон	
Пешеходная улица	Штучные элементы из искусственного или природного камня. Пластбетон цветной	Штучные элементы из искусственного или природного камня. Пластбетон цветной
Площади представительские, приобъектные, общественно-транспортные	Штучные элементы из искусственного или природного камня. Асфальтобетон типов Г и Д. Пластбетон цветной	Штучные элементы из искусственного или природного камня. Асфальтобетон типов Г Пластбетон цветной
Площади транспортных развязок	Штучные элементы из искусственного или природного камня. Асфальтобетон типов Г и Д	
Пешеходные переходы наземные		Асфальтобетон типов В

Документ подписан электронно-цифровой подписью:  
 Владелец: АДМИНИСТРАЦИЯ МУНИЦИПАЛЬНОГО ОБРАЗОВАНИЯ ГОРОДСКОЙ ОКРУГ  
 ЗАКРЫТОЕ АДМИНИСТРАТИВНО-ТЕРРИТОРИАЛЬНОЕ ОБРАЗОВАНИЕ АЛЕКСАНДРОВСК  
 МУРМАНСКОЙ ОБЛАСТИ  
 Емейл: mazitovia@zato-a.ru  
 Должность: Глава ЗАТО Александровск"ул. Флотская  
 Дата подписи: 15.06.2023 12:44:43

		или штучные элементы искусственного или природного камня
Пешеходные переходы подземные и надземные		Асфальтобетон типов В Д. Штучные элементы искусственного или природного камня
Мосты, эстакады, путепроводы	Штучные элементы из искусственного или природного камня. Асфальтобетон типов Г и Д	

## Приложение № 6 к Правилам благоустройства

1. Примеры размещения рекламных и информационных конструкций:  
 а) информационной конструкции над входом;

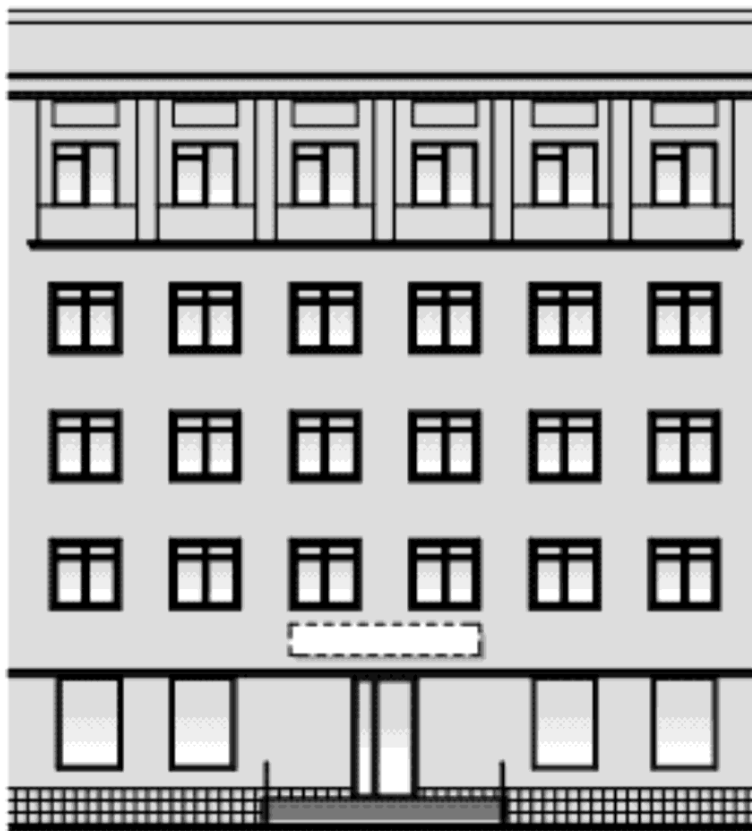

- б) информационной конструкции у входа;

Документ подписан электронно-цифровой подписью:  
Владелец: АДМИНИСТРАЦИЯ МУНИЦИПАЛЬНОГО ОБРАЗОВАНИЯ ГОРОДСКОЙ ОКРУГ  
ЗАКРЫТОЕ АДМИНИСТРАТИВНО-ТЕРРИТОРИАЛЬНОЕ ОБРАЗОВАНИЕ АЛЕКСАНДРОВСК  
МУРМАНСКОЙ ОБЛАСТИ  
Емейл: mazitovia@zato-a.ru  
Должность: Глава ЗАТО Александровск"ул. Флотская  
Дата подписи: 15.06.2023 12:44:43

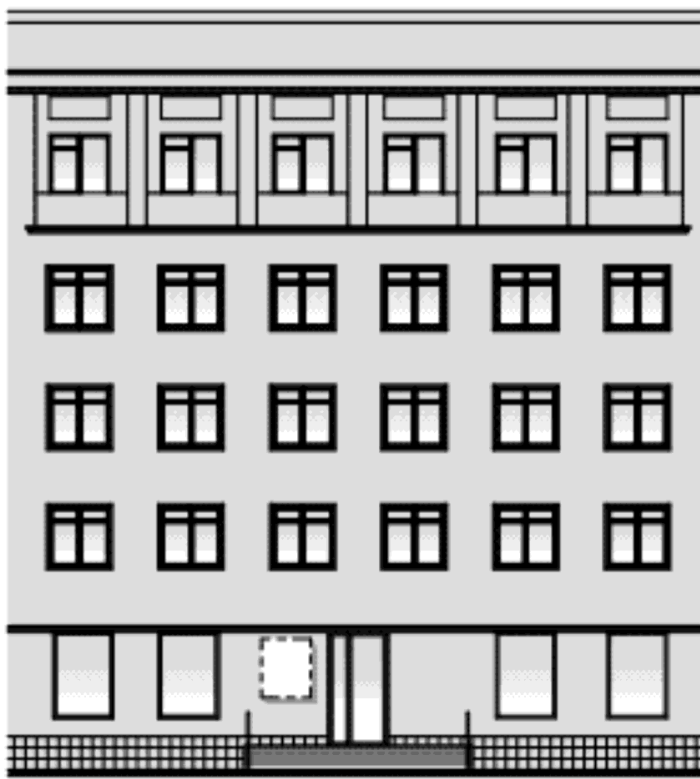

в) информационной конструкции на козырьке;

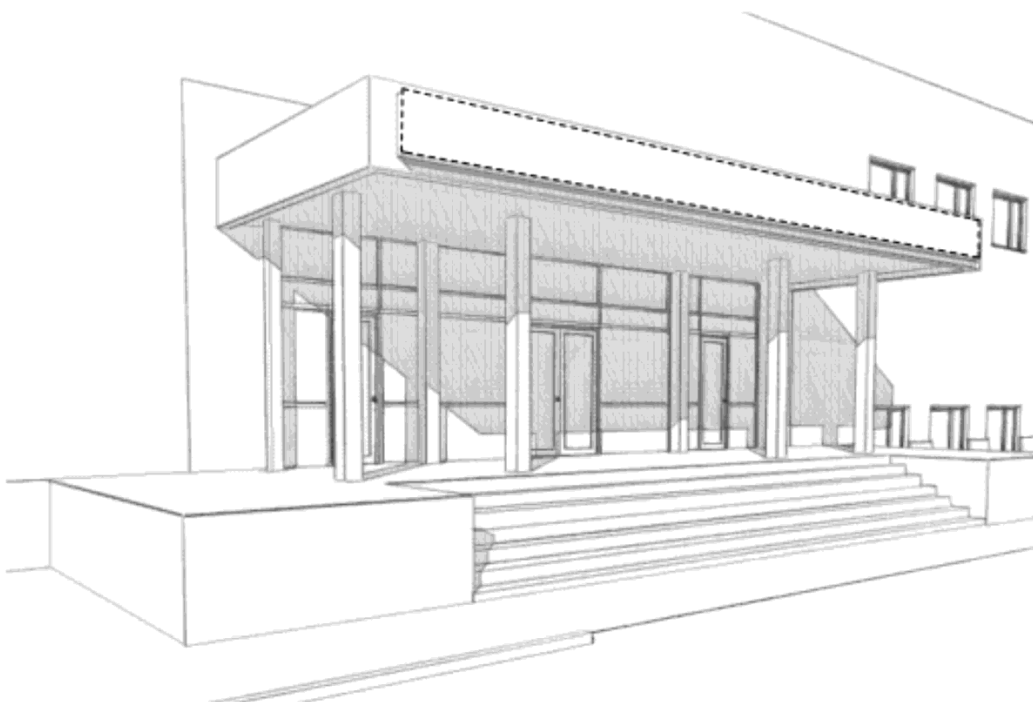

2. Пример размещения информационных конструкций в витринах.

Документ подписан электронно-цифровой подписью:  
Владелец: АДМИНИСТРАЦИЯ МУНИЦИПАЛЬНОГО ОБРАЗОВАНИЯ ГОРОДСКОЙ ОКРУГ  
ЗАКРЫТОЕ АДМИНИСТРАТИВНО-ТЕРРИТОРИАЛЬНОЕ ОБРАЗОВАНИЕ АЛЕКСАНДРОВСК  
МУРМАНСКОЙ ОБЛАСТИ

Емейл: mazitovia@zato-a.ru

Должность: Глава ЗАТО Александровск"ул. Флотская

Дата подписи: 15.06.2023 12:44:43

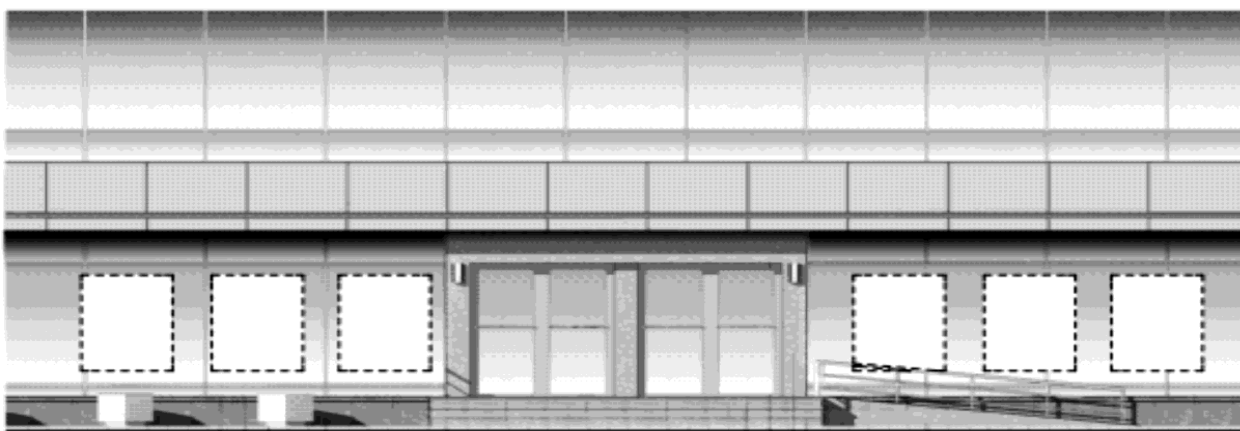

Размещение внутри витрины

Размещение снаружи витрины



2. Пример размещения:

а) информационных конструкций над входом;



Документ подписан электронно-цифровой подписью:  
Владелец: АДМИНИСТРАЦИЯ МУНИЦИПАЛЬНОГО ОБРАЗОВАНИЯ ГОРОДСКОЙ ОКРУГ  
ЗАКРЫТОЕ АДМИНИСТРАТИВНО-ТЕРРИТОРИАЛЬНОЕ ОБРАЗОВАНИЕ АЛЕКСАНДРОВСК  
МУРМАНСКОЙ ОБЛАСТИ  
Емейл: mazitovia@zato-a.ru  
Должность: Глава ЗАТО Александровск"ул. Флотская  
Дата подписи: 15.06.2023 12:44:43

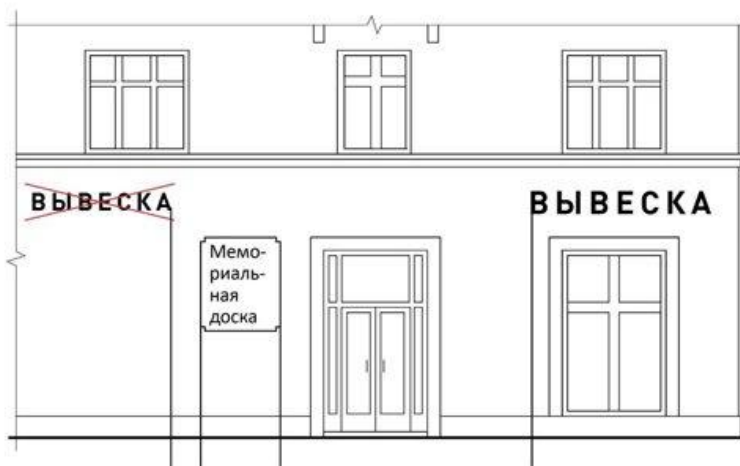
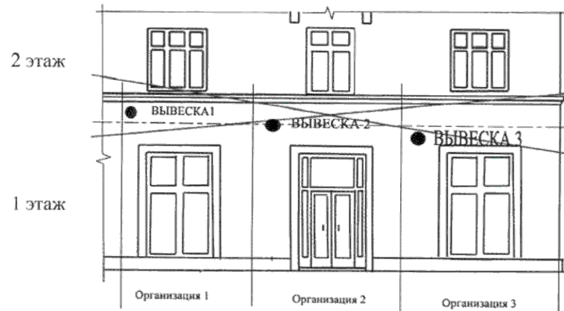
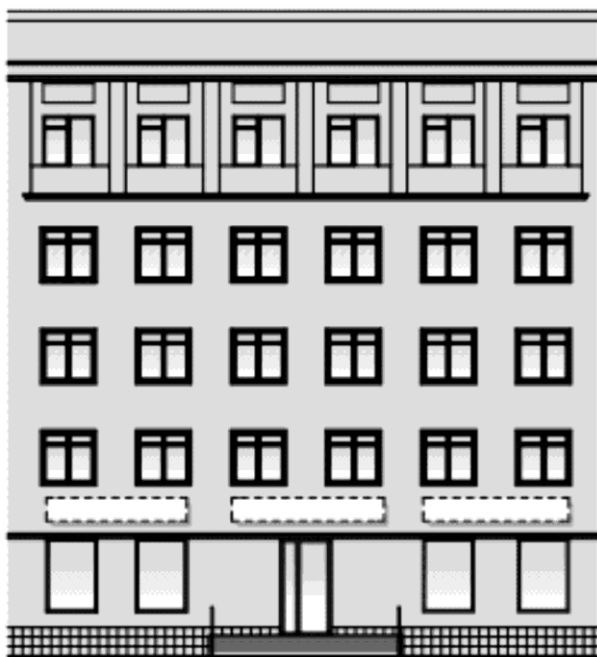



Документ подписан электронно-цифровой подписью:  
Владелец: АДМИНИСТРАЦИЯ МУНИЦИПАЛЬНОГО ОБРАЗОВАНИЯ ГОРОДСКОЙ ОКРУГ  
ЗАКРЫТОЕ АДМИНИСТРАТИВНО-ТЕРРИТОРИАЛЬНОЕ ОБРАЗОВАНИЕ АЛЕКСАНДРОВСК  
МУРМАНСКОЙ ОБЛАСТИ  
Емейл: mazitovia@zato-a.ru  
Должность: Глава ЗАТО Александровск"ул. Флотская  
Дата подписи: 15.06.2023 12:44:43

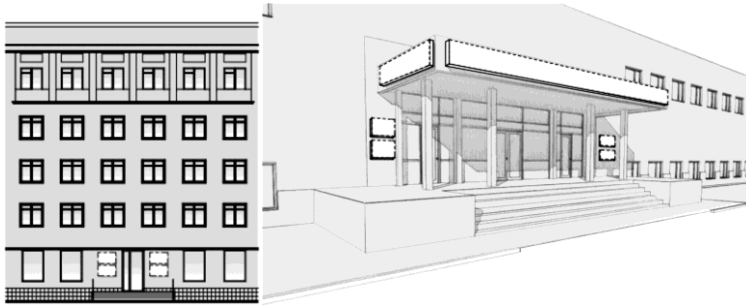

3.Пример размещения:

а) в виде отдельных букв (без подложки);

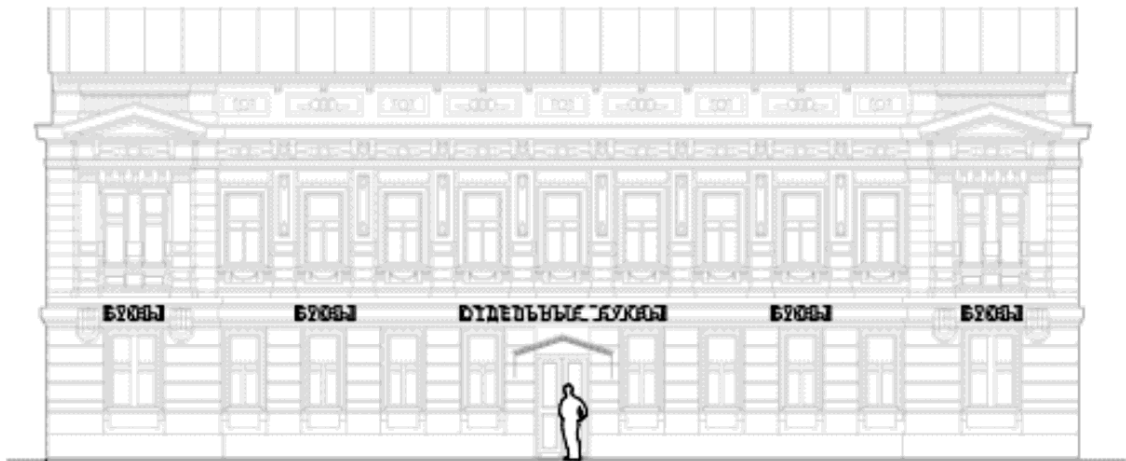

Документ подписан электронно-цифровой подписью:  
Владелец: АДМИНИСТРАЦИЯ МУНИЦИПАЛЬНОГО ОБРАЗОВАНИЯ ГОРОДСКОЙ ОКРУГ  
ЗАКРЫТОЕ АДМИНИСТРАТИВНО-ТЕРРИТОРИАЛЬНОЕ ОБРАЗОВАНИЕ АЛЕКСАНДРОВСК  
МУРМАНСКОЙ ОБЛАСТИ  
Емейл: mazitovia@zato-a.ru  
Должность: Глава ЗАТО Александровск"ул. Флотская  
Дата подписи: 15.06.2023 12:44:43

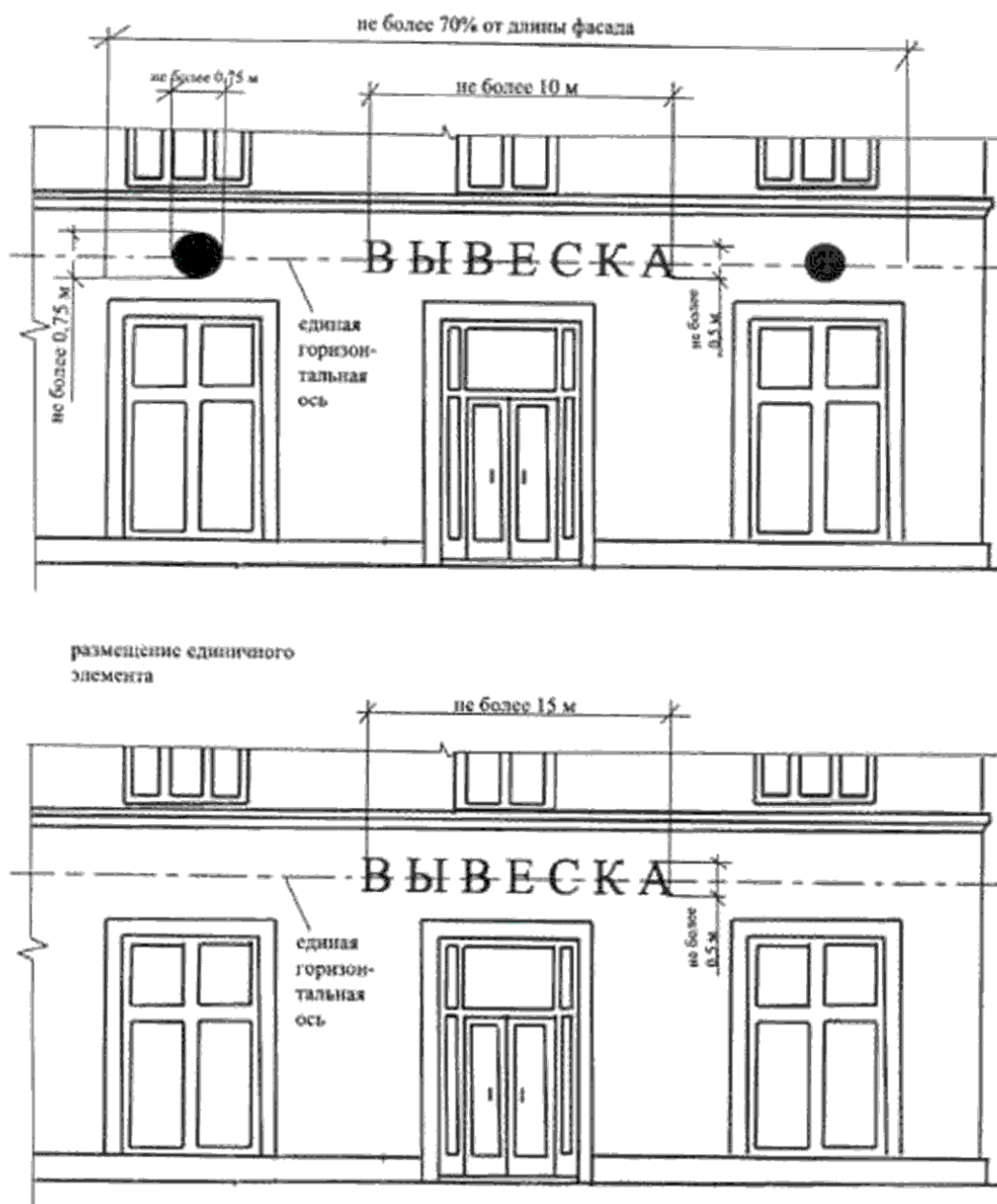

б) вывески на подложке;

Документ подписан электронно-цифровой подписью:  
Владелец: АДМИНИСТРАЦИЯ МУНИЦИПАЛЬНОГО ОБРАЗОВАНИЯ ГОРОДСКОЙ ОКРУГ  
ЗАКРЫТОЕ АДМИНИСТРАТИВНО-ТЕРРИТОРИАЛЬНОЕ ОБРАЗОВАНИЕ АЛЕКСАНДРОВСК  
МУРМАНСКОЙ ОБЛАСТИ  
Емейл: mazitovia@zato-a.ru  
Должность: Глава ЗАТО Александровск"ул. Флотская  
Дата подписи: 15.06.2023 12:44:43

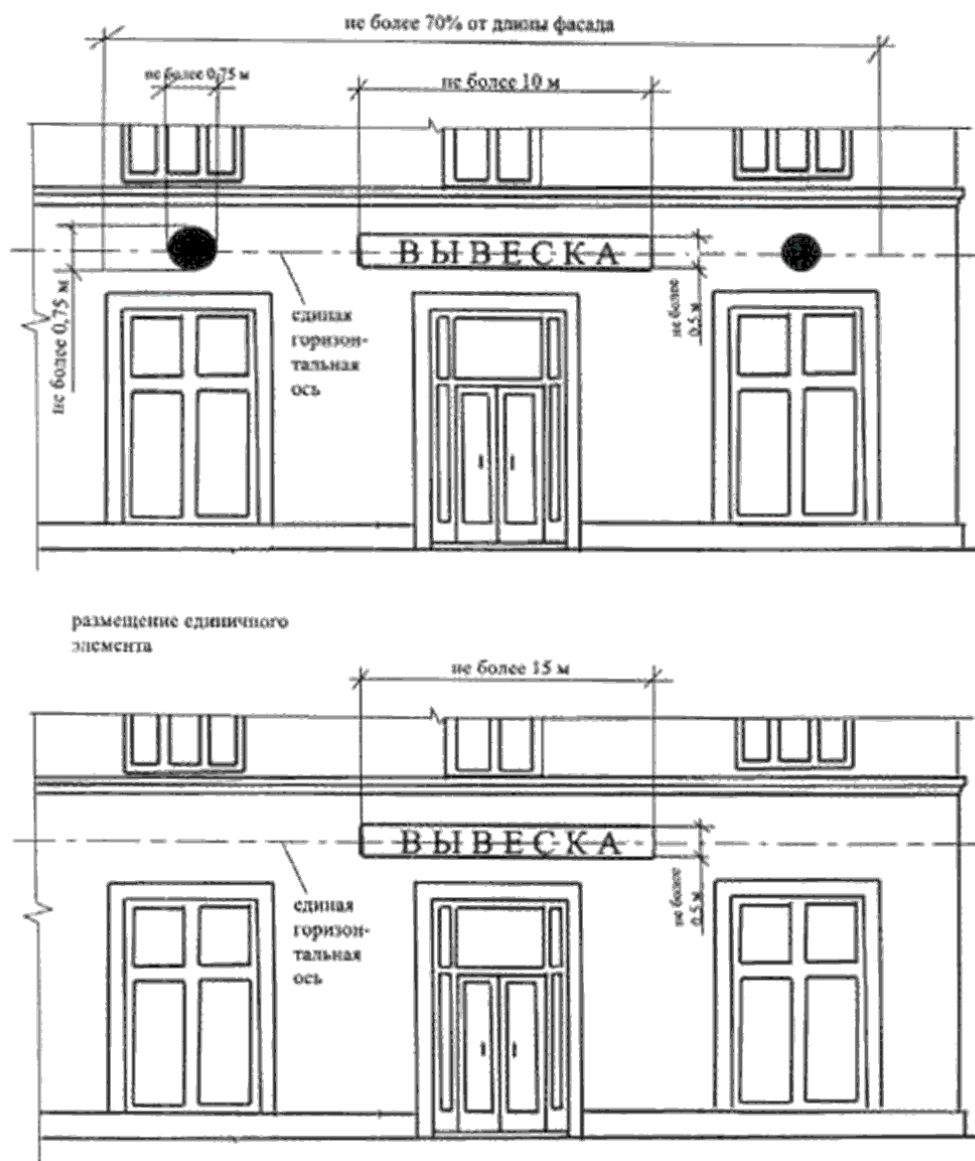

в) ВЫВЕСКИ-МЕНЮ;

Документ подписан электронно-цифровой подписью:  
Владелец: АДМИНИСТРАЦИЯ МУНИЦИПАЛЬНОГО ОБРАЗОВАНИЯ ГОРОДСКОЙ ОКРУГ  
ЗАКРЫТОЕ АДМИНИСТРАТИВНО-ТЕРРИТОРИАЛЬНОЕ ОБРАЗОВАНИЕ АЛЕКСАНДРОВСК  
МУРМАНСКОЙ ОБЛАСТИ  
Емейл: mazitovia@zato-a.ru  
Должность: Глава ЗАТО Александровск"ул. Флотская  
Дата подписи: 15.06.2023 12:44:43

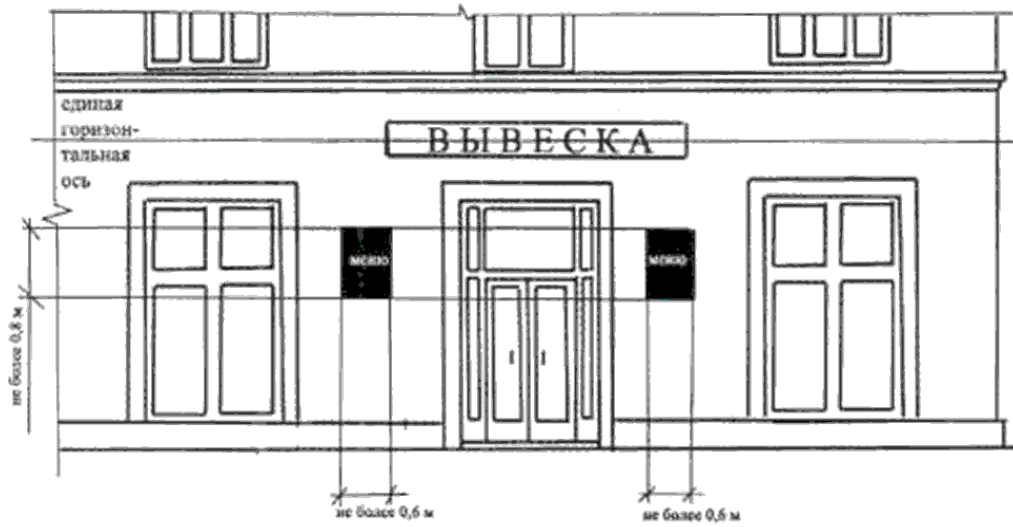

Документ подписан электронно-цифровой подписью:  
Владелец: АДМИНИСТРАЦИЯ МУНИЦИПАЛЬНОГО ОБРАЗОВАНИЯ ГОРОДСКОЙ ОКРУГ  
ЗАКРЫТОЕ АДМИНИСТРАТИВНО-ТЕРРИТОРИАЛЬНОЕ ОБРАЗОВАНИЕ АЛЕКСАНДРОВСК  
МУРМАНСКОЙ ОБЛАСТИ  
Емейл: mazitovia@zato-a.ru  
Должность: Глава ЗАТО Александровск"ул. Флотская  
Дата подписи: 15.06.2023 12:44:43

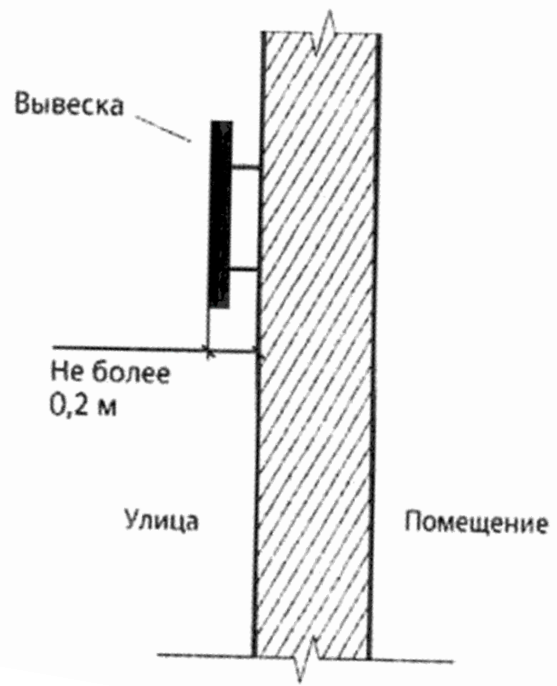
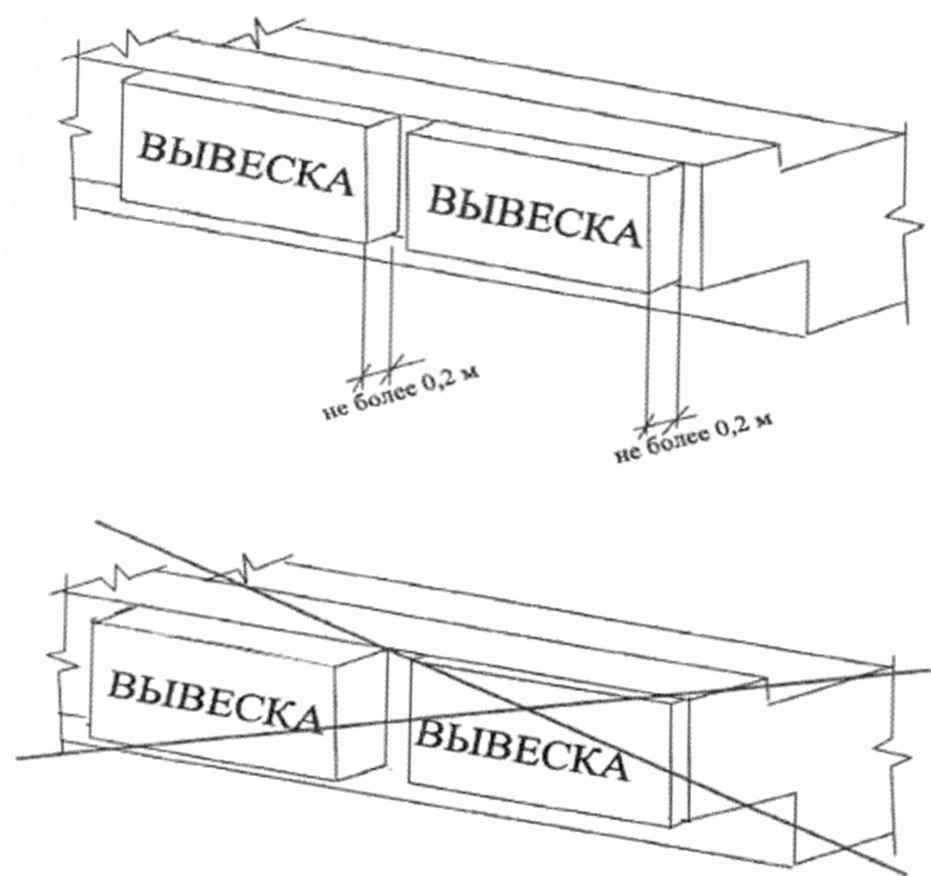

Документ подписан электронно-цифровой подписью:  
Владелец: АДМИНИСТРАЦИЯ МУНИЦИПАЛЬНОГО ОБРАЗОВАНИЯ ГОРОДСКОЙ ОКРУГ  
ЗАКРЫТОЕ АДМИНИСТРАТИВНО-ТЕРРИТОРИАЛЬНОЕ ОБРАЗОВАНИЕ АЛЕКСАНДРОВСК  
МУРМАНСКОЙ ОБЛАСТИ  
Емейл: mazitovia@zato-a.ru  
Должность: Глава ЗАТО Александровск"ул. Флотская  
Дата подписи: 15.06.2023 12:44:43

г) размещение вывесок на архитектурных деталях не допускается;

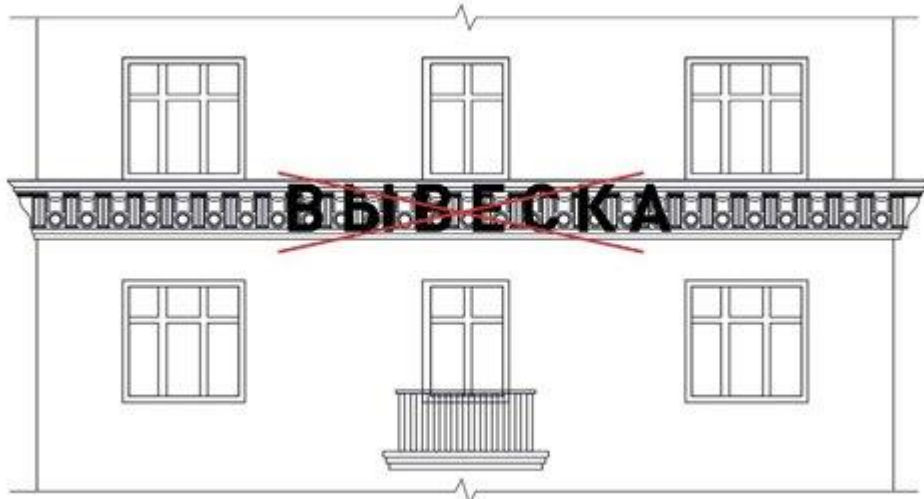

д) размещение вывесок для помещений, расположенных в подвальных и цокольных этажах;

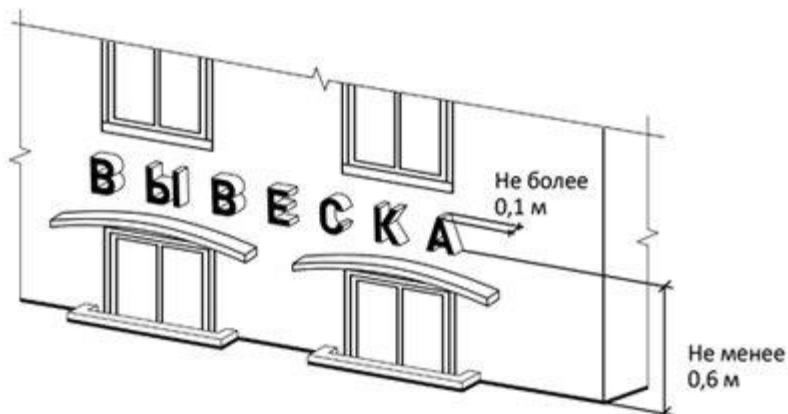
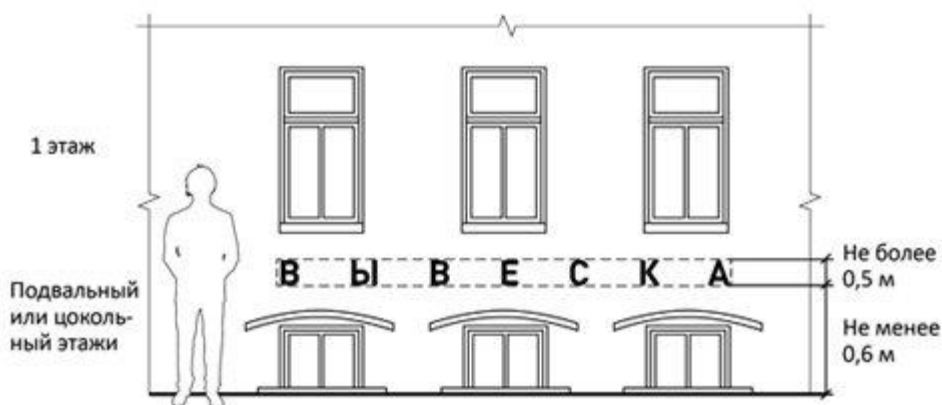

4. Возможные варианты размещения информационных конструкций.



Документ подписан электронно-цифровой подписью:  
Владелец: АДМИНИСТРАЦИЯ МУНИЦИПАЛЬНОГО ОБРАЗОВАНИЯ ГОРОДСКОЙ ОКРУГ  
ЗАКРЫТОЕ АДМИНИСТРАТИВНО-ТЕРРИТОРИАЛЬНОЕ ОБРАЗОВАНИЕ АЛЕКСАНДРОВСК  
МУРМАНСКОЙ ОБЛАСТИ  
Емейл: mazitovia@zato-a.ru  
Должность: Глава ЗАТО Александровск"ул. Флотская  
Дата подписи: 15.06.2023 12:44:43

